

Jihočeská univerzita v Českých Budějovicích
Zdravotně sociální fakulta



Výroční zpráva

o činnosti

2010

České Budějovice 2011

OBSAH

1.	Úvodní slovo děkana	5
2.	Organizační schéma Zdravotně sociální fakulty	7
3.	Orgány Zdravotně sociální fakulty	8
4.	Vedení fakulty	8
5.	Vědecká rada	9
6.	Akademický senát	10
7.	Disciplinární komise	10
8.	Adresy dalších objektů ZSF JU	11
9.	Studijní a pedagogická činnost	12
10.	E-learning	24
11.	Výsledky vědecko-výzkumné činnosti	25
12.	Zahraniční aktivity	31
13.	Činnost oddělení pro doktorská studia	37
14.	Hodnocení celoživotního vzdělávání	40
15.	Činnost edičního a distribučního oddělení	41
16.	Hodnocení činnosti v působnosti tajemníka fakulty	44
17.	Ekonomická část	44
18.	Technická část	47
19.	Správa informačních sítí	48
20.	Struktura akademických pracovníků	49
21.	Hodnocení činnosti jednotlivých kateder	50
22.	Katedra filozofie a etiky v pomáhajících profesích	50
23.	Katedra informačních systémů.....	52
24.	Katedra klinických oborů.....	54
25.	Katedra laboratorních metod a zdravotnické techniky	58
26.	Katedra ošetrovatelství.....	61
27.	Katedra právních oborů, řízení a ekonomiky.....	70
28.	Katedra preklinických oborů.....	74
29.	Katedra psychologie a speciální pedagogiky	77
30.	Katedra radiologie a toxikologie.....	80
31.	Katedra sociální práce a sociální politiky	86
32.	Katedra supervize a odborné praxe.....	89
33.	Katedra veřejného a sociálního zdravotnictví.....	99
34.	Ústav sociální práce	103
35.	Krizové centrum pro děti a rodinu v Jihočeském kraji, o. s., České Budějovice	122
36.	Výcvikové canisterapeutické sdružení Hafík, o. s.	124

1. ÚVODNÍ SLOVO DĚKANA

Dovolte mi, abych jako obvykle zhodnotil rok 2010 na Zdravotně sociální fakultě JU v Českých Budějovicích. Stejně jako každá rozsáhlá činnost v tak velkém kolektivu měla své silné, ale pochopitelně i slabé stránky.

Z vedení fakulty odešel v září proděkan pro vědu a jeho činnost pak částečně vykonával děkan fakulty spolu s vedoucím oddělení.

Počet přijatých studentů zůstal zhruba na stejné úrovni. Rovněž nepoklesl ani počet a zájem uchazečů o studium na naší fakultě. Tradičně největší zájem přetrvává o studium oboru Všeobecná sestra a Fyzioterapie.

Fakulta úspěšně reakreditovala celou řadu studijních oborů, např. Fyzioterapie a Zdravotnický laborant (ten nově i v kombinované formě) a Radiologický asistent. V průběhu roku 2010 skončila akreditace doktorského programu „Prevence, náprava a terapie zdravotní a sociální problematiky dětí, dospělých a seniorů“. Tato situace vznikla na základě připomínek akreditační komise MŠMT. Pracovníci fakulty však předložili nový program „Rehabilitace...“, jehož příprava byla náročná. Program byl v lednu 2011 přijat akreditační komisí MŠMT, takže fakulta má opět dva postgraduální studijní programy. Roční přerušení původního programu ze zdravotně sociální oblasti bylo některými pracovníky fakulty kritizováno. Především jim je věnováno toto vysvětlení.

Jako děkan si vážím práce pracovníků všech kateder a oddělení. Ve všech oblastech činnosti se někdy daří více, jindy méně a velmi důležitý je pochopitelně lidský faktor.

Publikační aktivita je souhrnně uváděna ve zvláštní kapitole Výsledky vědecko-výzkumné činnosti, v záznamech v RIVU atd. Připomínám, že počet takto vykázaných prací pro ZSF zřejmě klesne vzhledem k tomu, že jejich autoři pracují na více pracovištích a výsledky vykazují na jiných pracovištích než na ZSF JU. V minulých letech se totiž výsledky jednoho pracovníka mohly vykazovat na více pracovištích.

V roce 2010 pokračovala podpora pedagogických pracovníků v kariérním růstu. Proběhla dvě habilitační řízení, rigorózní řízení a obhajoby dizertačních prací. Kvalita obhajob byla kromě jiného zajištěna zvýšeným počtem oponentů. Bohužel jen malý počet absolventů doktorského programu splňuje podmínky pro zahájení habilitačního řízení.

S tím souvisí i to, že při SWOT analýzách je často konstatována nízká úroveň vědy na ZSF JU. Vedení fakulty proto začalo řešit a podporovat celou řadu aktivit a podpůrných projektů s cílem posílit vědecký výzkum na fakultě.

Je však nutné připomenout určitě pozitivní fakt, že ZSF JU má v současné době tři časopisy ve skupině „recenzovaných“. Jeden z nich má dokonce naději získat IF. Problém tohoto časopisu však spočívá v tom, že jej vydává naše fakulta, přičemž ji časopis reprezentuje i na mezinárodním poli, ale jeho vydávání je bohužel finančně velmi náročné a pro fakultu ztrátové. Vědecký přínos je vzhledem k tomu, že zde nepublikují naši akademičtí pracovníci, malý. Redakční rada a pracovníci edičního oddělení připravili v žádoucí kvalitě požadované podklady pro příslušná ministerstva k úspěšnému oponentskému řízení časopisu Kontakt. Nový „mezinárodní časopis“ Journal of Nursing, Social Studies and Public Health zatím vychází prvním rokem, takže nemohl být dosud zařazen do skupiny časopisů recenzovaných. Všichni víme, jak obtížné je získat možnost publikovat v recenzovaném nakladatelství monografii. Jak složité je publikovat v recenzovaných časopisech, jaké problémy vznikají při tisku sborníků z konferencí, vlastních reklamních letáků atd. Pracovníci edičního oddělení se výrazně podílejí na tvorbě a především úpravě publikací, což vede ke snížení nákladů na veškerou fakultní produkci, monografiemi počínaje a příležitostnými texty konče.

Současný systém výuky na vysokých školách podporuje využívání alternativních vyučovacích metod. Proto jako děkan stále podporuji zavádění e-learningových kurzů, včetně tvorby studijních opor. Podařilo se zpracovat 73 těchto kurzů. Faktem zůstává, že těmto kurzům chybí někdy „opory“ a že se málo využívá diskuse. Přednášející mohou pod vedením konzultanta programy svých

předmětů tvořit v programu Moodle. Vypracování e-learningových programů není zatím ještě povinností pedagoga, ale těch, kteří využívají tohoto způsobu výuky, je stále víc. Stěžujeme si na poměrně malou diskusní a odbornou aktivitu studentů. Systém e-learningových kurzů ukázal opak. Studenti diskutují rádi, některá diskusní fóra vyhledávají stovky studentů. Dost často totiž v hodinách přednášek a seminářů nezbyvá na diskusi tolik času. Navíc velká část studentů leckdy neřekne svůj názor nahlas přede všemi, stydí se nebo si nejsou jistí, a tato písemná forma jim plně vyhovuje. Pokud vyučující vhodně zvolí téma, má v odpovědích nepřeberné množství materiálu k dalším diskusím či vědeckému bádání.

Vzrostl nejen počet přijímajících zahraničních institucí, ale i počet vyjíždějících studentů. Největší slabinou zahraničních stáží je malý zájem studentů o německé destinace. Je nutné si však připomenout skutečnost, že někteří naši akademičtí pracovníci byli pozváni jako „invite speaker“ na mezinárodní přednášky, např. do Anglie, Maďarska, Austrálie nebo Thajska.

V práci institutu tajemníka je nutné kladně hodnotit zajištění vyrovnaného rozpočtu. V závěru mého funkčního období došlo, bohužel, k některým nedopatřením, která však byla do nástupu nového děkana vyřešena.

V roce 2010 jsme opět chtěli řešit nebo se více podílet na řešení významných projektů, což navzdory množství podaných žádostí o projekty v různých agenturách a ministerstvech nevyšlo tak, jak bychom si přáli. Fakulta měla opět hlavní zdroj financí z dotací a „nevědecké“ činnosti.

Spolupráce s akademickým senátem byla standardní, díky neformálnímu přístupu k řešeným otázkám systematická a bez vzájemných problémů.

Adopce zambijských dětí „na dálku“ úspěšně pokračuje, i když se musely řešit některé finanční otázky z minulých let, zaviněné pracovníci v Zambii. Rovněž spolupráce s Krizovým centrem a Občanským sdružením Hafík je na vysoké úrovni.

Je nutné přiznat, že poslední čtyři měsíce roku 2010 byly poznamenány skutečností, že končí funkční období děkana. Nechtěl jsem přijímat rozhodnutí, se kterými by případně nesouhlasil můj nástupce.

Velice děkuji všem spolupracovníkům za aktivitu a vstřícnost při realizaci úkolů na naší fakultě v letech, kdy jsem zastával funkci děkana.

prof. MUDr. Miloš Velemínský, CSc., dr. h. c., v. r.

2. ORGANIZAČNÍ SCHEMA ZDRAVOTNĚ SOCIÁLNÍ FAKULTY

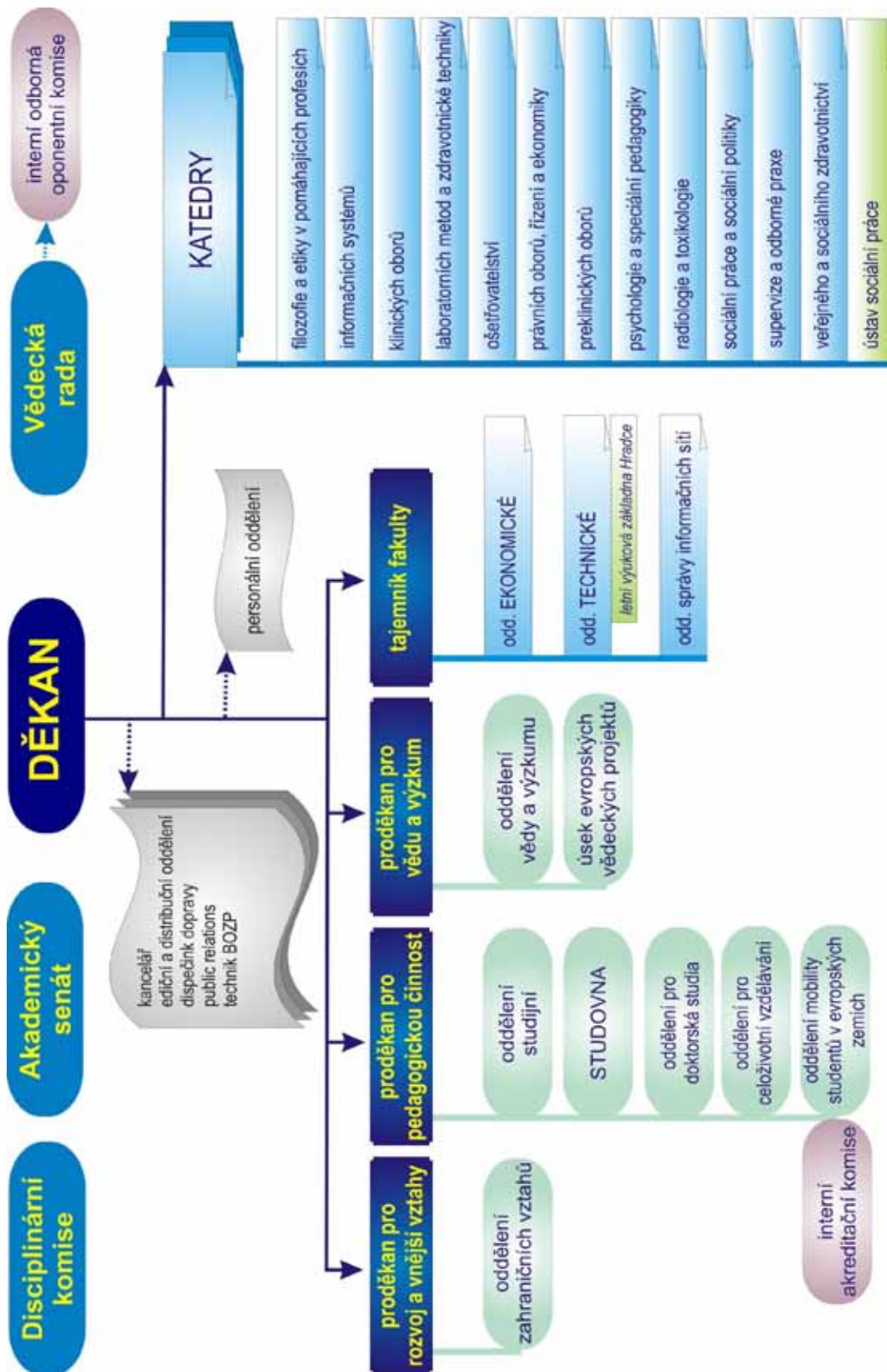

3. ORGÁNY ZDRAVOTNĚ SOCIÁLNÍ FAKULTY

VEDENÍ FAKULTY

Děkan fakulty:

prof. MUDr. Miloš Velemínský, CSc., dr. h. c.
tel.: +420 389 037 501
fax: +420 387 438 389
e-mail: velem@zsf.jcu.cz

Proděkani:

prof. PhDr. Valérie Tóthová, Ph.D.
proděkanka pro pedagogickou činnost
tel.: +420 389 037 504; +420 389 037 530
fax: +420 389 037 539
e-mail: tothova@zsf.jcu.cz

prof. MUDr. Leoš Navrátil, CSc.
proděkan pro vědu a výzkum
tel.: +420 603 435 273; +420 389 037 590
fax: +420 386 354 828
e-mail: leos.navratil@volny.cz

doc. PhDr. Adéla Mojžíšová, Ph.D.
proděkanka pro rozvoj a vnější vztahy
tel.: +420 389 037 505
fax: +420 389 037 829
e-mail: mojzis@zsf.jcu.cz

Tajemník:

Ing. Bohumír Papáček
tel.: +420 389 037 700
fax: +420 387 438 389
e-mail: bpapac@zsf.jcu.cz

Adresa děkanátu fakulty:

Jírovcova 24
370 04 České Budějovice
tel.: +420 389 037 501
fax: +420 387 438 389
<http://www.zsf.jcu.cz>

Na této adrese sídlí:

- kancelář děkana
- ekonomické oddělení
- personální oddělení
- studijní oddělení
- technik BOZP

VĚDECKÁ RADA

předseda: prof. MUDr. Miloš Velemínský, CSc., dr. h. c.

A. Interní členové

prof. RNDr. Jiří Patočka, DrSc.
prof. MUDr. Arnošt Pellant, DrSc.
prof. MUDr. Jaroslav Racek, DrSc.
prof. PhDr. Valérie Tóthová, Ph.D.
prof. MUDr. Leoš Navrátil, CSc.
prof. Ing. Václav Řehout, CSc.
prof. PhDr. Dalibor Tureček, CSc.
doc. RNDr. Miroslav Šíp, DrSc.
doc. MUDr. Věra Adámková, CSc.
doc. PhDr. Sylva Bártlová, Ph.D.
doc. JUDr. Vilém Kahoun, Ph.D.
doc. Ing. Lucie Kozlová, Ph.D.
doc. PhDr. Adéla Mojžíšová, Ph.D.
doc. MUDr. Jozef Rosina, Ph.D.
doc. PhDr. Gabriela Sedláková, Ph.D.
doc. PhDr. Jana Šemberová, CSc.
doc. MUDr. Jiří Šimek, CSc.
doc. MUDr. Vladimír Vurm, CSc.
doc. PhDr. Helena Zášková, CSc.
doc. Dr. rer. nat. Friedo Zölzer

B. Externí členové

prof. MUDr. Ivan Dylevský, DrSc.
prof. MUDr. Štefan Krajčík, CSc.
prof. MUDr. František Mateička, CSc.
prof. PhDr. Alžběta Mrázová, Ph.D.
prof. MUDr. Jozef Novotný, CSc.
doc. PhDr. Mária Boledovičová, Ph.D.
doc. MUDr. Jaroslav Horáček, CSc.
doc. PhDr. Miroslava Kyasová, Ph.D.
doc. MUDr. Anna Nečasová, CSc.
doc. Ing. Ladislav Novák, Ph.D.
doc. MUDr. Jaroslav Slaný, CSc.
doc. MUDr. Helena Zavázalová, CSc.
PhDr. Marie Čermáková
MUDr. Václav Chmelík

AKADEMICKÝ SENÁT

<http://www.zsf.jcu.cz/struktura/organy/akademicky-senat>

e-mail: akademicky.senat@zsf.jcu.cz

Předseda:

- **Mgr. et Mgr. Ondřej Doskočil**
tel.: +420 389 037 653
e-mail: doskocil@zsf.jcu.cz

Místopředsedkyně:

- Mgr. Petra Zimmelová, Ph.D.
- Anna Staníková

Členové:

- doc. Ing. Lucie Kozlová, Ph.D.
- JUDr. Ing. Daniel Prouza, Ph.D.
- PhDr. Andrea Hudáčková
- JUDr. Věra Pražmová
- PhDr. Jan Vitoň
- Mgr. Václav Šnorek
- Mgr. Pavel Scholz
- Bc. Lucie Hořáková
- Kateřina Joudalová
- Lukáš Martínek

Zástupci fakulty v Akademickém senátu Jihočeské univerzity:

- MUDr. Kvetoslava Kotrbová, Ph.D.
- Mgr. et Mgr. Ondřej Doskočil
- Mgr. Václav Šnorek
- Bc. Lucie Hořáková
- Anna Staníková

DISCIPLINÁRNÍ KOMISE

Předseda:

- JUDr. Milan Kučera, Ph.D – katedra právních oborů

Členové:

- Mgr. Magdalena Drábová, Ph.D. – Ústav sociální práce, katedra klinických oborů
- PhDr. Marie Trešlová – katedra ošetrovatelství
- Mgr. Miluše Vítečková – doktorské studium
- Mgr. Klára Vorlová – doktorské studium
- Karolina Hudečková – prezen. studium – zdrav. záchranář

ADRESY DALŠÍCH OBJEKTŮ ZSF JU

J. Boreckého 27, 370 11 České Budějovice

- Katedra filozofie a etiky v pomáhajících profesích
- Katedra informačních systémů
- Katedra laboratorních metod a zdravotnické techniky
- Katedra právních oborů, řízení a ekonomiky
- Katedra psychologie a speciální pedagogiky
- Ediční a distribuční oddělení
- Knihovna
- Oddělení pro celoživotní vzdělávání
- Oddělení pro doktorská studia
- Oddělení pro vědu a výzkum
- Oddělení správy IT
- Technické oddělení

U Výstaviště 26, 370 05 České Budějovice

- Katedra ošetrovatelství

Staroměstská 16, 370 04 České Budějovice

- Katedra sociální práce a sociální politiky
- Katedra veřejného a sociálního zdravotnictví

E. Destinové 46, 370 05 České Budějovice

- Katedra psychologie a speciální pedagogiky (část katedry)

Nerudova 53a, 370 04 České Budějovice

- Oddělení pro zahraniční vztahy

Česká 20, 370 01 České Budějovice

- Katedra supervize a odborné praxe

Nemocnice, a. s., pavilon H, Boženy Němcové 54, 370 87 České Budějovice

- Katedra klinických oborů
- Katedra preklinických oborů
- Ústav sociální práce

Poliklinika JIH, Medipont, s. r. o., Matice školské 17, 370 01 České Budějovice

- Katedra radiologie a toxikologie

Hradce u Homol

- Letní výuková základna Hradce

4. STUDIJNÍ A PEDAGOGICKÁ ČINNOST

V akademickém roce 2010/11 dosáhla fakulta počtu 2 305 řádných studentů, z toho 1 791 studentů v bakalářských studijních oborech a 459 studentů v navazujících magisterských studijních oborech. V doktorských studijních oborech studuje 55 doktorandů.

V říjnu roku 2010 byli zapsáni první studenti do bakalářského studijního programu Specializace ve zdravotnictví, oboru Zdravotní laborant v kombinované formě studia.

V roce 2010 úspěšně proběhla reakreditace u následujících studijních oborů: Rehabilitační-psycho sociální péče o postižené děti, dospělé a seniory, Sociální práce ve veřejné správě, Fyzioterapie a Ochrana obyvatelstva se zaměřením na chemické, biologické, radiologické a jaderné noxy a výbušniny.

S velkým zájmem uchazečů probíhá výuka studijního programu Univerzity třetího věku – Péče o člověka a jeho zdraví v Českých Budějovicích a Člověk v přírodě a ve společnosti v Písku, určený zájemcům důchodového věku se středoškolským vzděláním.

Od akademického roku 2010/2011 byl otevřen další ročník Univerzity třetího věku.

Počet studentů na ZSF JU k 31. 10. 2010

Studijní program	Studijní obor	Forma	Počet
B1513 – Biofyzika	Biofyzika a zdravotnická technika	prezenční	4
B5341 – Ošetrovatelství	Všeobecná sestra	prezenční	177
	Všeobecná sestra	kombinovaná	236
B5342 – Rehabilitace	Rehabilitační-psychosociální péče o postižené děti, dospělé a seniory	prezenční	151
	Rehabilitační-psychosociální péče o postižené děti, dospělé a seniory	kombinovaná	153
	Prevence a rehabilitace sociální patologie	prezenční	75
B5345 – Specializace ve zdravotnictví	Radiologický asistent	prezenční	39
	Radiologický asistent	kombinovaná	60
	Zdravotní laborant	prezenční	50
	Zdravotní laborant	kombinovaná	33
	Zdravotnický záchranář	prezenční	83
	Fyzioterapie	prezenční	97
	Nutriční terapeut	prezenční	34
B5347 – Veřejné zdravotnictví	Ochrana veřejného zdraví	prezenční	80
B5349 – Porodní asistence	Porodní asistentka	prezenční	70
	Porodní asistentka	kombinovaná	52
B6731 – Sociální politika a sociální práce	Sociální práce ve veřejné správě	prezenční	61
		kombinovaná	93
B2825 – Ochrana obyvatelstva	Ochrana obyvatelstva se zaměřením na CBRNE	prezenční	12
	Ochrana obyvatelstva se zaměřením na CBRNE	kombinovaná	93
B7506 – Speciální pedagogika	Speciální pedagogika	prezenční	74
	Speciální pedagogika – vychovatelství	prezenční	64
N5341 – Ošetrovatelství	Ošetrovatelství ve vybraných klinických oborech	prezenční	54
	Ošetrovatelství ve vybraných klinických oborech	kombinovaná	75
N5342 – Rehabilitace	Rehabilitační-psychosociální péče o postižené děti, dospělé a seniory	prezenční	71
	Rehabilitační-psychosociální péče o postižené děti, dospělé a seniory	kombinovaná	71
N5347 – Veřejné zdravotnictví	Odborný pracovník v ochraně veřejného zdraví	prezenční	61
N2825 – Ochrana obyvatelstva	Civilní nouzová připravenost	prezenční	41
	Civilní nouzová připravenost	kombinovaná	86
P5345 – Specializace ve zdravotnictví	Prevence, náprava a terapie zdravotní a sociální problematiky dětí, dospělých a seniorů	prezenční	10
P5345 – Specializace ve zdravotnictví	Prevence, náprava a terapie zdravotní a sociální problematiky dětí, dospělých a seniorů	kombinovaná	28
P5341 – Ošetrovatelství	Ošetrovatelství	prezenční	4
	Ošetrovatelství	kombinovaná	13
Celkem			2 305

Zdravotně sociální fakulta měla celkem 6 zahraničních studentů, z toho 4 studenti studovali v bakalářských studijních oborech a 2 studenti v navazujících magisterských studijních programech.

Dále v rámci celoživotního vzdělávání má ZSF JU studijní program Univerzity třetího věku – Péče o člověka a jeho zdraví, který je orientován na zdravotní a sociální problematiku péče o člověka ve zdraví i nemoci. Studium je určeno pro zájemce, kteří dovršili důchodový věk a mají středoškolské vzdělání. Jedná se o bezplatnou formu studia. Uchazeči si mohou vybrat místo studia: buď skupinu s výukou probíhající v Českých Budějovicích nebo v Písku.

V rámci celoživotního vzdělávání má fakulta akreditaci ve studijním programu – Studium v oblasti pedagogických věd – speciální pedagogika. Vzdělávací program je akreditován Ministerstvem školství, mládeže a tělovýchovy ČR v rámci systému dalšího vzdělávání pedagogických pracovníků v souladu se zákonem č. 563/2004 Sb., o pedagogických pracovnících, a s vyhláškou č. 317/2005 Sb., o dalším vzdělávání pedagogických pracovníků, akreditační komisí a kariérním systémem pedagogických pracovníků.

Studijní program	Studijní obor	Počet
9902 – Univerzita třetího věku	Péče o člověka a jeho zdraví (České Budějovice)	83
	Člověk v přírodě a ve společnosti (Písek)	
	Studium v oblasti pedagogických věd – speciální pedagogika	47

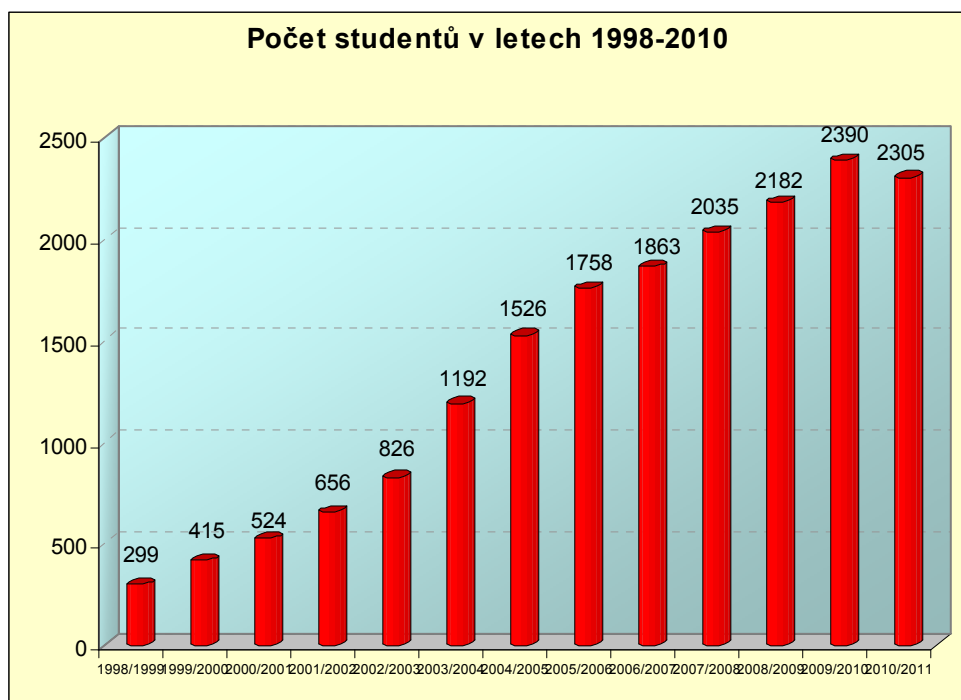

Graf č. 1 Počet studentů v letech 1998–2010

Akademický rok	Počet studentů
1998/1999	299
1999/2000	415
2000/2001	524
2001/2002	656
2002/2003	826
2003/2004	1 192
2004/2005	1 526
2005/2006	1 758
2006/2007	1 863
2007/2008	2 035
2008/2009	2 182
2009/2010	2 390
2010/2011	2 305

POČET ABSOLVENTŮ V AKADEMICKÉM ROCE 2009/2010
(přehled počtu absolventů v roce 2010)

**Rehabilitační-psychosociální péče o postižené děti, dospělé a seniory –
tříleté bakalářské studium**

Forma výuky	Počet absolventů
prezenční	40
kombinovaná	32
CELKEM ABSOLVENTŮ	72

Prevence a rehabilitace sociální patologie – tříleté bakalářské studium

Forma výuky	Počet absolventů
prezenční	26
CELKEM ABSOLVENTŮ	26

Všeobecná sestra – tříleté bakalářské studium

Forma výuky	Počet absolventů
prezenční	41
kombinovaná	59
CELKEM ABSOLVENTŮ	100

Porodní asistentka – tříleté bakalářské studium

Forma výuky	Počet absolventů
prezenční	10
kombinovaná	16
CELKEM ABSOLVENTŮ	26

Radiologický asistent – tříleté bakalářské studium

Forma výuky	Počet absolventů
prezenční	9
kombinovaná	22
CELKEM ABSOLVENTŮ	31

Zdravotní laborant – tříleté bakalářské studium

Forma výuky	Počet absolventů
prezenční	9
CELKEM ABSOLVENTŮ	9

Zdravotnický záchranář – tříleté bakalářské studium

Forma výuky	Počet absolventů
prezenční	17
CELKEM ABSOLVENTŮ	17

Fyzioterapie – tříleté bakalářské studium

Forma výuky	Počet absolventů
prezenční	30
CELKEM ABSOLVENTŮ	30

Ochrana veřejného zdraví – tříleté bakalářské studium

Forma výuky	Počet absolventů
prezenční	19
CELKEM ABSOLVENTŮ	19

Sociální práce ve veřejné správě – tříleté bakalářské studium

Forma výuky	Počet absolventů
prezenční	14
kombinovaná	57
CELKEM ABSOLVENTŮ	71

Ochrana obyvatelstva se zaměřením na CBRNE – tříleté bakalářské studium

Forma výuky	Počet absolventů
prezenční	5
kombinovaná	48
CELKEM ABSOLVENTŮ	53

Biofyzika a zdravotnická technika – tříleté bakalářské studium

Forma výuky	Počet absolventů
prezenční	3
CELKEM ABSOLVENTŮ	3

Rehabilitační-psychosociální péče o postižené děti, dospělé a seniory – navazující magisterské studium

Forma výuky	Počet absolventů
prezenční	39
kombinovaná	40
CELKEM ABSOLVENTŮ	79

Ošetřovatelství ve vybraných klinických oborech – navazující magisterské studium

Forma výuky	Počet absolventů
prezenční	21
kombinovaná	50
CELKEM ABSOLVENTŮ	71

Odborný pracovník v ochraně veřejného zdraví – navazující magisterské studium

Forma výuky	Počet absolventů
prezenční	23
CELKEM ABSOLVENTŮ	23

Civilní nouzová připravenost – navazující magisterské studium

Forma výuky	Počet absolventů
prezenční	7
kombinovaná	35
CELKEM ABSOLVENTŮ	42

Prevence, náprava a terapie zdravotní a sociální problematiky dětí, dospělých a seniorů – doktorské studium

Forma výuky	Počet absolventů
prezenční	4
kombinovaná	8
CELKEM ABSOLVENTŮ	12

Celkem počet absolventů v roce 2010: 684

Zdravotně sociální fakulta měla v akademickém roce 2009/2010 celkem 684 absolventů. Z toho 457 absolventů bakalářských studijních oborů Rehabilitační-psychosociální péče o postižené děti, dospělé a seniory, Prevence a rehabilitace sociální patologie, Všeobecná sestra, Porodní asistentka, Radiologický asistent, Fyzioterapie, Zdravotní laborant, Zdravotnický záchranář, Ochrana veřejného zdraví a Biofyzika a zdravotnická technika. Studium ukončili první absolventi bakalářských studijních oborů Sociální práce ve veřejné správě a Ochrana obyvatelstva se zaměřením na chemické, biologické, radiologické a jaderné noxy a výbušniny. V navazujících magisterských studijních oborech Rehabilitační-psychosociální péče o postižené děti, dospělé a seniory, Ošetřovatelství ve vybraných klinických oborech, Civilní nouzová připravenost a Odborný pracovník v ochraně veřejného zdraví ukončilo studium 215 absolventů.

Své studium ukončilo 12 absolventů doktorského studijního programu Specializace ve zdravotnictví, oboru Prevence, náprava a terapie zdravotní a sociální problematiky dětí, dospělých a seniorů. Úspěšně ukončili státní doktorskou zkoušku a obhajobou dizertační práce své tříleté studium na ZSF JU a byl jim udělen akademický titul Ph.D.

Student, jehož studijní průměr za celou dobu studia byl do průměru 1,50 a státní závěrečnou zkoušku vykonal s celkovým prospěchem „výborně“, absolvoval studium s vyznamenáním, tzn. obdržel červený diplom. Celkem bylo vydáno 115 červených diplomů, z toho 63 v bakalářských studijních oborech a 52 v navazujících magisterských studijních oborech.

Student, jehož studijní průměr za celou dobu studia byl do průměru 1,20 a absolvoval studium s vyznamenáním, obdržel Cenu rektora. Celkem bylo uděleno toto ocenění 4 studentům magisterských studijních oborů. Těmto studentům bylo vyplaceno i mimořádné stipendium za vynikající výsledky během celého studia a při státní závěrečné zkoušce.

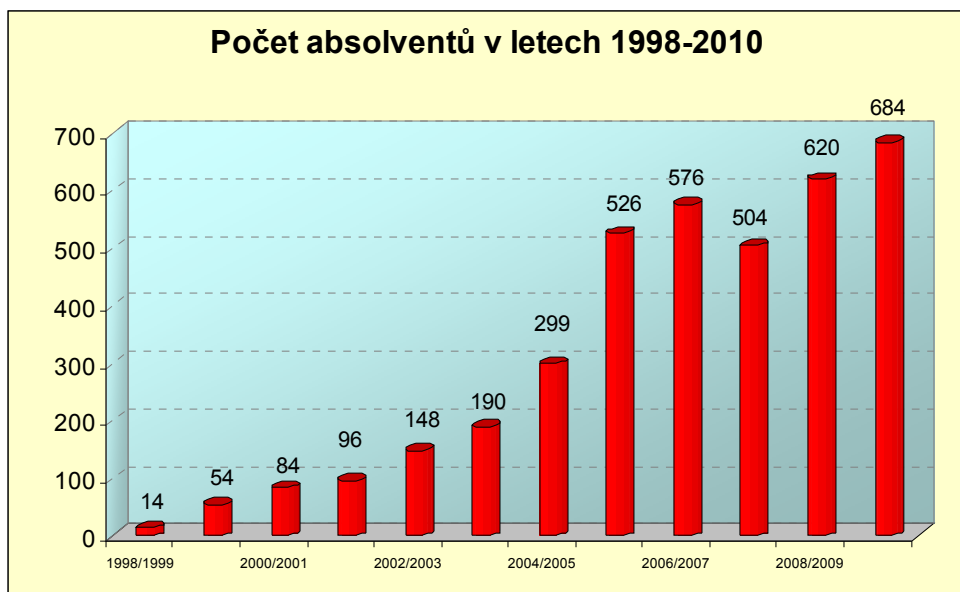

Graf č. 2 Počet absolventů v letech 1998–2010

Akademický rok	Počet absolventů
1998/1999	14
1999/2000	54
2000/2001	84
2001/2002	96
2002/2003	148
2003/2004	190
2004/2005	299
2005/2006	526
2006/2007	576
2007/2008	504
2008/2009	620
2009/2010	684

PŘIJÍMACÍ ŘÍZENÍ PRO AKADEM. ROK 2010/2011
(přehled počtu uchazečů a počtu zapsaných studentů)

prezenční bakalářské studium

STUDIJNÍ PROGRAM	STUDIJNÍ OBOR	POČET PŘIHLÁŠENÝCH	POČET ZAPSANÝCH
Rehabilitace	Rehabilitační-psychosociální péče o postižené děti, dospělé a seniory	127	52
	Prevence a rehabilitace sociální patologie	106	29
Ošetrovatelství	Všeobecná sestra	183	53
Porodní asistence	Porodní asistentka	121	19
Specializace ve zdravotnictví	Fyzioterapie	207	32
	Radiologický asistent	44	18
	Nutriční terapeut	117	23
	Zdravotní laborant	72	20
	Zdravotnický záchranář	123	27
Veřejné zdravotnictví	Ochrana veřejného zdraví	58	32
Speciální pedagogika	Speciální pedagogika	144	30
	Speciální pedagogika – vychovatelství	74	28
Sociální politika a sociální práce	Sociální práce ve veřejné správě	223	30
Ochrana obyvatelstva	Ochrana obyvatelstva se zaměřením na CBRNE	31	–
CELKEM		1 630	393

kombinované bakalářské studium

STUDIJNÍ PROGRAM	STUDIJNÍ OBOR	POČET PŘIHLÁŠENÝCH	POČET ZAPSANÝCH
Rehabilitace	Rehabilitační-psychosociální péče o postižené děti, dospělé a seniory	152	51
Ošetrovatelství	Všeobecná sestra	197	81
Porodní asistence	Porodní asistentka	61	20
Specializace ve zdravotnictví	Radiologický asistent	47	19
	Zdravotní laborant	38	33
Sociální politika a sociální práce	Sociální práce ve veřejné správě	166	22
Ochrana obyvatelstva	Ochrana obyvatelstva se zaměřením na CBRNE	71	35
CELKEM		732	261

prezenční navazující magisterské studium

STUDIJNÍ PROGRAM	STUDIJNÍ OBOR	POČET PŘIHLÁŠENÝCH	POČET ZAPSANÝCH
Rehabilitace	Rehabilitační-psychosociální péče o postižené děti, dospělé a seniory	66	35
Ošetrovatelství	Ošetrovatelství ve vybraných klinických oborech	50	20
Veřejné zdravotnictví	Odborný pracovník v ochraně veřejného zdraví	34	28
Ochrana obyvatelstva	Civilní nouzová připravenost	43	18
CELKEM		193	101

kombinované navazující magisterské studium

STUDIJNÍ PROGRAM	STUDIJNÍ OBOR	POČET PŘIHLÁŠENÝCH	POČET ZAPSANÝCH
Rehabilitace	Rehabilitační-psychosociální péče o postižené děti, dospělé a seniory	108	30
Ošetrovatelství	Ošetrovatelství ve vybraných klinických oborech	140	34
Ochrana obyvatelstva	Civilní nouzová připravenost	157	39
CELKEM		405	103

prezenční doktorské studium

STUDIJNÍ PROGRAM	STUDIJNÍ OBOR	POČET PŘIHLÁŠENÝCH	POČET ZAPSANÝCH
Ošetrovatelství	Ošetrovatelství	1	1
CELKEM		1	1

kombinované doktorské studium

STUDIJNÍ PROGRAM	STUDIJNÍ OBOR	POČET PŘIHLÁŠENÝCH	POČET ZAPSANÝCH
Ošetrovatelství	Ošetrovatelství	3	3
CELKEM		3	3

Celkem přihlášeno:

2 964 uchazečů

Celkem se zapsalo:

862 studentů

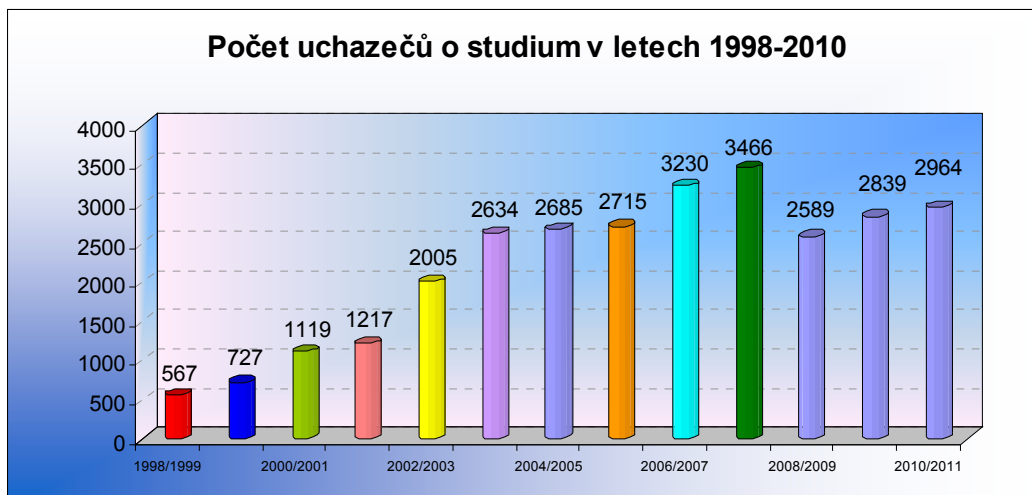

Graf č. 3 Počet uchazečů o studium v letech 1998–2010

Akademický rok	Počet uchazečů o studium
1998/1999	567
1999/2000	727
2000/2001	1119
2001/2002	1217
2002/2003	2005
2003/2004	2634
2004/2005	2685
2005/2006	2715
2006/2007	3230
2007/2008	3466
2008/2009	2589
2009/2010	2839
2010/2011	2964

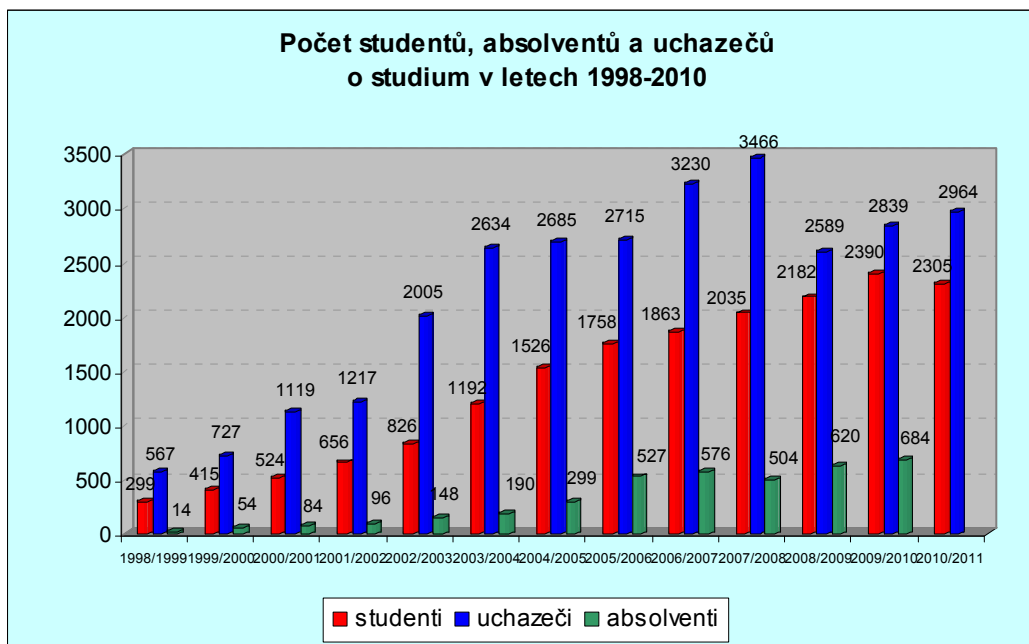

Graf č. 4 Počet studentů, absolventů a uchazečů o studium v letech 1998–2010

Akademický rok	Počet studentů	Počet uchazečů o studium	Počet absolventů
1998/1999	299	567	14
1999/2000	415	727	54
2000/2001	524	1119	84
2001/2002	656	1217	96
2002/2003	826	2005	148
2003/2004	1 192	2634	190
2004/2005	1 526	2685	299
2005/2006	1 758	2715	527
2006/2007	1 863	3230	576
2007/2008	2 035	3466	504
2008/2009	2 182	2589	620
2009/2010	2 390	2839	684
2010/2011	2 305	2964	–

Ubytování studentů

Studentům prezenční formy studia na JU, kteří studují ve standardní době studia v Českých Budějovicích, jsou z celkové lůžkové kapacity KaM (koleji) vymezeny pro jednotlivé fakulty ubytovací kvóty v poměru počtu studentů.

Zdravotně sociální fakultě bylo přiděleno pro ubytování studentů prvních ročníků prezenční formy studia v akademickém roce 2010/2011 celkem 174 lůžek.

Rozhodujícím kritériem pro ubytování studentů je vzdálenost trvalého bydliště studenta od sídla Zdravotně sociální fakulty JU v Českých Budějovicích. Studentům přijatým do prvních ročníků studia je „Žádost o ubytování v koleji“ zaslána společně s přijetím ke studiu. Přijatý uchazeč pak obdrží písemné rozhodnutí o přidělení či nepřidělení ubytování na koleji JU.

Studenti druhých a vyšších ročníků si podávají žádosti o ubytování jak v elektronické, tak písemné podobě přímo na recepci dané koleje a koleje zveřejní seznamy ubytovaných.

V roce 2010 byli ubytováni téměř všichni nově přijatí studenti.

5. E-LEARNING

V roce 2010 jsme zaznamenali další nárůst celkového počtu vytvořených e-learningových kurzů. Celkově disponuje naše fakulta v současné době 82 e-learningovými tituly, což znamená oproti roku 2009 celkový nárůst o 18 e-learningových kurzů, což je zvýšení o stejný počet jako v předchozím roce. K dosažení tohoto výsledku přispěla nemalou měrou Mgr. Zdeňka Elišková svojí prací v oblasti metodické podpory autorů e-learningových kurzů.

Pod záštitou doc. PhDr. Jany Šemberové, CSc., byl v e-learningovém prostředí Moodle naší fakulty v pilotní fázi testován e-learningový projekt „Konstruktivismus“, řešený na univerzitní úrovni napříč několika univerzitami.

Většina autorů je schopna vytvořit e-learningový kurz na dobré úrovni. Bohužel však nadále vážně komunikace vyučujících se studentem, využívání diskusních fór, využívání možností interaktivity prostředí Moodle atd. V tomto směru máme i nadále rezervy a je co zlepšovat.

Dynamika nárůstu vytvořených e-learningových kurzů dle kateder

Rok	2009	2010	Nárůst
Katedra klinických oborů	25+1*	26+1*	1
Katedra ošetřovatelství	10	12	2
Katedra veřejného a sociálního zdravotnictví	4	5	1
Katedra supervize a odborné praxe	10	14	4
Katedra sociální práce a sociální politiky	1	2	1
Katedra právních oborů a řízení ekonomiky	4	4	0
Katedra laboratorních metod a zdravotnické techniky	2+7*	2+7*	0
Katedra informatiky	0+3*	0+3*	0
Katedra radiologie a toxikologie	0	6	6
Katedra preklinických oborů	0	3	3
CELKEM	56/11	74/11	18/0

Vysvětlivky:

* Alternativní využití prostředí Moodle je vyjádřeno hvězdičkou. Jedná se o odkazy na jiné webové stránky, kde má vyučující studijní materiály uloženy, nebo se jedná o jednotlivé studijní materiály (nejedná se o celý kurz), které vyučující prostřednictvím Moodle studentům zpřístupňuje.

6. VÝSLEDKY VĚDECKO-VÝZKUMNÉ ČINNOSTI

Rozvoji vědecko-výzkumných aktivit věnovalo v roce 2010 vedení ZSF JU stejně jako v předcházejících letech trvalou pozornost a vědecká práce patřila mezi priority každé katedry. Jak svědčí příložená dokumentace, na fakultě se trvale zvyšuje počet úspěšně přijatých projektů. Práce na výzkumných projektech umožňuje společnou práci zkušených učitelů se začínajícími vědeckými pracovníky nebo studenty ZSF JU. Poskytuje tak možnost předávání zkušeností, mladí pracovníci se učí zpracování literární rešerše, základům experimentální práce, zpracování a hodnocení výsledků i jejich prezentaci a publikování. Především pro studenty doktorského studia je určena Grantová agentura Jihočeské univerzity, která jim umožňuje řešit vědecké projekty. Pro podporu prezentace výsledků vydává ZSF JU čtyři odborné časopisy. Vědecký časopis *Journal of Applied Biomedicine* je od ročníku 6 (2008) indexovaný v databázi *Web of Knowledge*. Časopis *Kontakt* a časopis *Prevence úrazů, otrav a násilí* jsou uvedené na seznamu recenzovaných neimpaktovaných periodik vydávaných v České republice. *Journal of Nursing, Social Studies and Public Health*, který vychází v anglickém jazyce, umožňuje publikování článků z oborů ošetřovatelství a zdravotních a sociálních věd. Všechny časopisy jsou rovněž k dispozici na webových stránkách fakulty. Významným způsobem je podporována aktivní účast zejména mladších pracovníků na odborných konferencích nejen v České republice, ale i v zahraničí.

Vedení fakulty pravidelně sleduje naplňování Dlouhodobého záměru v oblasti vědy a výzkumu ve všech klíčových směrech.

V oblasti **sociální rehabilitace** se vědecko-výzkumná práce fakulty zaměřila především na oblast zkvalitnění životních podmínek handicapovaných a problematiku mladé generace, kde byla trvalá pozornost věnována úrazům, násilí, dětským právům. Výzkum byl orientován nejen na situaci v České republice, ale i v zahraničí, zejména v Africe. Právě práce zde, ať již pedagogů či studentů, již získala řadu uznání jak u odborné, tak i laické veřejnosti. Opomíjena nebyla ani oblast kvality života, a to zejména u generace 50 plus, sociální politika a studium lidských práv menšin žijících v České republice.

V problematice **ošetřovatelství** jednoznačně dominoval výzkum vedoucí ke zvýšení kvality péče o nemocné a ošetřovatelskou péči.

V oblasti **ochrany obyvatelstva** byla výzkumná činnost orientována na studium vlivu trvale přítomných nox v životním prostředí, které jsou důsledkem jak přírodních procesů, tak činnosti člověka, interakci ionizujícího a neionizujícího záření a zkoumání vlivu psychiky lidského jednání při řešení mimořádných událostí a možnost minimalizace případných negativních jevů způsobené zejména vlivem chybného informování veřejnosti hromadnými sdělovacími prostředky. Zdravotně sociální fakulta je dnes v České republice považována v oblasti přípravy specialistů zejména v oblasti krizového řízení v medicíně s využitím přírodních věd za významnou, což se projevuje mimo jiné v zastoupení jejích členů ve vědeckých a oborových radách podobně zaměřených fakult jiných vysokých škol.

Trvalým cílem všech výzkumných skupin je účast na řešení projektů v rámci 7. rámcového programu Evropské unie.

OCENĚNÍ AKADEMICKÝCH PRACOVNÍKŮ FAKULTY

- Prof. MUDr. Miloš Velemínský, CSc., dr. h. c., získal **cenu Purpurové srdce**, kterou se oceňují osobnosti, jež se významným způsobem podílejí na péči o předčasně narozené děti.

- Mgr. Renata Havránková, Ph.D., JUDr. Božena Kučerová, Ph.D., a JUDr. Milan Kučera, Ph.D., dostali **pamětní medaili k 10. výročí HZS ČR** od ředitele HZS Jihočeského kraje za spolupráci v oblasti vzdělávání.

Na XVII. výročním sjezdu České kardiologické společnosti (Brno, 16.–19. 5. 2010) byl **oceněn poster:**

J. Hubáček, V. Adámková, D. Dlouhá, M. Šnejderlová, J. Rynekrová, R. Češka, M. Vrablík: VARIANTY V GENECH PRO CELSR2 A CILP2 U PACIENTŮ LÉČENÝCH STATINY A U NORMOLIPIDEMICKÝCH KONTROL

a **oceněno sdělení:**

J. Hubáček, V. Adámková, V. Staněk, IKEM, M. Aschermann, J. Matoušková, M. Pěnička, J. Veselka, J. Piřha: FTO POLYMORFISMUS JAKO RIZIKOVÝ FAKTOR PRO VZNIK KORONÁRNÍHO SYNDROMU.

NEJVÝZNAMNĚJŠÍ PUBLIKACE AKADEMICKÝCH PRACOVNÍKŮ FAKULTY

➤ *Monografie*

Adámková, V.: Civilizační choroby – žijeme spolu. Praha: Triton, 2010, 127 s. ISBN 978-80-7387-413-1.

Bártlová, S., Chloubová, I., Trešlová, M.: Vztah sestry-lékař. Brno: NCO NZO, 2010, 127 s. ISBN 978-80-7013-526-6.

Tóthová, V., Michálková, H., Scholz, P., Šedová, L., Rolantová, L., Dolák, F., Nováková, D., Sedláková, G., Samková, J., Trešlová, M.: Zabezpečení efektivní ošetrovatelské péče o vietnamskou a čínskou minoritu. Praha: Triton, 2010, 191 s. ISBN 978-80-7387-414-8.

Davidová E. a kolektiv: Kvalita života a sociální determinanty zdraví u Romů v České a Slovenské republice. – Praha: Triton, 2010, 256 s. ISBN 978-80-7387-428-5

➤ *Kapitoly v monografiích*

Rakouský, S., Hraška, M.: Green fluorescent protein – a proven tool for the laboratory assessment of transformation events and a promising instrument for the monitoring of GM crops. In: Agriculture Research and Technology. New York: Nova Science Publishers, 2010, s. 249–279, ISBN 978-1-60741-850-4.

➤ *Publikace v časopisech s IF*

Kabelac, M., Zimandl, F., Fessl, T., Chval, Z., Lankas, F.: A comparative study of the binding of QSY 21 and Rhodamine 6G fluorescence probes to DNA: structure and dynamics. Physical Chemistry Chemical Physics, 2010, vol. 12, no. 33, p. 9677–9684, ISSN 1463-9076. (IF 4,116)

Zölzer, F., Devi, P. U., Basu, O., Mohanty, S. P., Streffer, C.: Chromatin-bound PCNA as S-phase marker in mononuclear blood cells of patients with acute lymphoblastic leukaemia or multiple myeloma, Cell Proliferation, vol. 43, no. 6, p. 579–583, 2010. (IF 2,917)

Freitinger Skalická, Z., Racek, J., Navrátil, V., Zadinová, M., Hon, Z., Navrátil, L.: Changes in GSH/GSSG in mice after therapeutic laser irradiation and gamma irradiation, *Lasers in Medical Science*, vol. 25, Suppl. 1, p. 52, 2010. (IF 2,574)

Soukup, O., Kristofikova, Z., Proska, J., Tobin, G., Patočka, J., Marek, J., Jun, D., Fusek, J., Ripova, D., Kuca, K.: Novel acetylcholinesterase reactivator K112 and its cholinergic properties. *Biomed Pharmacother.* 2010 Oct; 64(8): 541–545. Epub 2010 Feb 2. (IF 2,24)

Sip, M., Bystricka, D., Kmoch, S., Noskova, L., Hartmannova, H., Dedic, P.: Detection of viral infections by an oligonucleotide microarray. *Journal of virological methods*, 2010, vol. 165, no. 1, p. 64–70, ISSN 0166-0934. (IF 2,133)

Drábová, M., Velemínský, M., Toráčová, L., Pešlová, E., Velemínský, M.: Retrospective analysis of paediatric injuries associated with water in Czech Republic in the context of the European at Worldwide situation. *Medical Science Monitor*, 2010, vol. 16, no. 9, p. SC13–SC17, ISSN 1234-1010. (IF 1,543)

Simek, J., Zamykalova, L., Mesanyova, M.: Ethics Committee or Community? Examining the Identity of Czech Ethics Committees in the Period of Transition. *J. Med. Ethics*, 2010, 36 (9), p. 548–552. (IF 1,206)

Velemínský, M., Velemínský, M. Jr., Fajfrlik, K., Kolářová, L.: Importance of screening serological examination of umbilical blood and the blood of the mother for timely diagnosis of congenital toxoplasmosis and toxocariasis. *Neuroendocrinology Letters*, 2010, vol. 31, no. 3, p. 310–312, ISSN 0172-780X. (IF 1,047)

Velemínský, M.: Hyperreactio luteinalis in spontaneous singleton pregnancy. *Neuroendocrinology Letters*, 2010, vol. 31, no. 3, p. 304–305, ISSN 0172-780X. (IF 1,047)

VÝZNAMNÉ KONFERENCE A AKCE ORGANIZOVANÉ ČI SPOLUORGANIZOVANÉ ZSF JU

mezinárodní konference

Název: **Mezinárodní vědecká konference InteRRa 9 – Metody sociální, edukační a zdravotnické práce s etnickými a marginálními skupinami**

Datum a místo konání: 6.–7. 4. 2010, České Budějovice

Název: **VII. mezinárodní vědecká konference „Problematika generace 50 plus“**

Datum a místo konání: 21.–22. 9. 2010, České Budějovice

celostátní konference

Název: **5. ročník konference s mezinárodní účastí – Výživa, nedílná součást léčby závažných chorob**

Datum a místo konání: 18.–19. 11. 2010, Poděbrady

Název: **XII. ročník odborné konference s mezinárodní účastí – Pravda o zooterapii**

Datum a místo konání: 19. 11. 2010, České Budějovice

➤ *V roce 2010 proběhla před Vědeckou radou ZSF JU tato habilitační řízení*

23. 2. 2010 – Habilitační řízení MUDr. Antonína Maliny, Ph.D., MBA, v oboru „Zdravotně sociální péče“

Habilitační práce: Pracovní spokojenost a stabilizace zdravotních sester ve fakultní nemocnici.

Habilitační přednáška: Dopady demografického vývoje na systém zdravotní a sociální péče.

Habilitační řízení bylo zastaveno dne 23. 2. 2010 podle ustanovení § 72 odstavce 10 zákona o vysokých školách.

úspěšná habilitační řízení

7. 9. 2010 – Habilitační řízení MUDr. Františka Vorla, CSc., v oboru „Zdravotně sociální péče“

Habilitační práce: Akutní intoxikace etanolem u zemřelých v Jihočeském kraji v letech 1980–2009.

Habilitační přednáška: Úmrtnost v souvislosti se zneužíváním drog jako klíčový indikátor drogové epidemiologie.

8. 12. 2010 – Habilitační řízení Mgr. Martiny Tomagové, Ph.D., v oboru „Ošetrovatelství“

Habilitační práce: Vybrané meracie nástroje v diagnostike kognitívneho deficitu seniorov v kontexte ošetrovateľskej starostlivosti.

Habilitační přednáška: Benefity meracích nástrojov hodnotiacich kognitívne funkcie seniora pre ošetrovateľskú starostlivosť.

➤ *V roce 2010 proběhla 4 úspěšná rigorózní řízení*

1. 11. 2010 – Rigorózní řízení Mgr. Jitky Bienertové v oboru „Rehabilitační-psycho sociální péče o postižené děti, dospělé a seniory“

Rigorózní práce: Pracovní rehabilitace – podpora zaměstnanosti osob se zdravotním postižením (disabilitou).

1. 11. 2010 – Rigorózní řízení Mgr. et Bc. Pavlínny Gangnusové v oboru „Rehabilitační-psycho sociální péče o postižené děti, dospělé a seniory“

Rigorózní práce: Arteterapie u dětí s hyperaktivitou.

8. 11. 2010 – Rigorózní řízení Mgr. Martiny Válové v oboru „Ošetrovatelství ve vybraných klinických oborech“

Rigorózní práce: Specifika ošetrovateľskej péče u nemocného člena Církve adventistů sedmého dne.

15. 11. 2010 – Rigorózní řízení Mgr. Miloslavy Lukešové v oboru „Rehabilitační-psycho sociální péče o postižené děti, dospělé a seniory“

Rigorózní práce: Zákon o sociálních službách z pozice pracovníka obecního úřadu obce s rozšířenou působností.

Grantová a projektová činnost

ZSF JU – hlavní řešitel

Název grantu či projektu	Zdroj	Řešitel
Multimediální interaktivní výukový program v oblasti prevence úrazů pro žáky základních a středních škol se sluchovým postižením	ESF	Drábová, M.
Letní tábor pro děti trpící enurézou a enkoprézou	MZČR – PVP	Bockscheiderová, A., Břízová, B.
Dobrovolnický program v Nemocnici České Budějovice		Motlová, L.
Letní integrační canisterapeutický tábor		Eisertová, J.
Rehabilitační tábor pro děti s psychosomatickým onemocněním		Velemínský, M.
Dítě a pes – Jak žít společně bezpečně	MZČR Zdravotnické programy	Chlopčíková, M.
Násilí na dětech s důrazem na neukončené i ukončené sebepoškozování dětí		Průchová, D.
Prevence reprodukčního zdraví mladých mužů jako podpora odpovědného rodičovství		Kubičková, A.
Vliv socioekonomického statusu na úrazy dětí		Vitošová, A.
Postavení sestry v multidisciplinárním týmu	MZ ČR IGA	Bártlová, S.
Zajištění kulturně diferencované ošetrovatelské péče ve vybraných minoritách v ČR		Tóthová, V.
Začlenění sestry do komunitní péče zdravotnického systému ČR a srovnání se situací ve státech EU		Tóthová, V.
Funkčnost rodiny ve vztahu k úrazům dětí		Čapková, M.
Dárcovství gamet v asistované reprodukci: psychosociální a etické aspekty	GAČR	Konečná, H.
Modelování hybridizace na DNA čipech v reálných podmínkách		Šíp, M.
Zřízení laboratoře pro praktickou výuku předmětů vyšetřovací metody a techniky v ochraně životního a pracovního prostředí	FRVŠ	Vurm, V.
Inovace stávajících počítačových učeben pro výuku informatiky a statistiky		Pavlík, P.
Perinatologie pro studující bakalářského oboru Porodní asistentka a pro obory se zdravotně sociální problematikou		Velemínský, M.
Mobilita studentů	Rozvojové projekty	Mojžíšová, A.
Rozvoj speciální pedagogiky a speciální pedagogiky – vychovatelství		Šemberová, J.
Doktorský studijní program Specializace ve zdravotnictví		Velemínský, M.
Rozvoj vzdělávacích příležitostí pro osoby v pozdějším věku		Šemberová, J.
Tvorba evropské sítě pro vzdělávání s využitím inteligentních technologií – ENOVER CZ		Tržil, M.
Rozvoj vzdělávání seniorů v rámci U3V na českých vysokých školách		Šemberová, J.

Název grantu či projektu	Zdroj	Řešitel
Zdravotně sociální situace imigrantů a azylantů v České republice	MŠMT COST	Dvořáková, J.
Biologická dozimetrie pro osoby profesně vystavené ionizujícímu záření alfa	MŠMT NPV2	Zölzer, F.
Prevence úrazů a násilí v dětském věku	GA JU	Velemínský, M.
Použití koncepčního modelu a klasifikačních systémů v ošetrovatelské dokumentaci		Tóthová, V.
Vliv omezení příjmu soli a diety DASH u adolescentů s vysoce normálním krevním tlakem a efekt soli s vyšším obsahem draslíku (Kardisal) na krevní tlak (Intervenční studie)		Průchová, D.
Program Pět P	Jihočeský kraj	Břízová, B.
Program Pět P i v roce 2010	Magistrát města ČB	Břízová, B.

ZSF JU jako spoluřešitelské pracoviště

Název grantu či projektu	Zdroj	Spoluřešitel
Funkční genomika a proteomika ve šlechtění rostlin	Výzkumné centrum 1M	Rakouský, S.
Konstruktivismus v praxi vysokých škol	OP VK	Šemberová, J.

7. ZAHRANIČNÍ AKTIVITY

Aktivity oddělení zahraničních vztahů ZSF za rok 2010

Studentské mobility

V roce 2010 vyjelo na zahraniční stáž či pobyt v rámci všech typů zahraničních programů celkem 47 studentů a studentek, což je o 7 méně než v r. 2009. V meziročním srovnání počet výjezdů odpovídá roku 2007.

Většina zahraničních stáží studentů ZSF JU se uskutečnila díky Programu Erasmus a fondu Mimořádného stipendia ZSF JU. Celkem 22 výjezdů studentů spadá do mimořádných stipendií a stejný počet – 22 výjezdů – připadá na Program Erasmus.

I když se ZSF JU stala v uplynulých letech etablovaným partnerem v oblasti rozvojové spolupráce, do všech destinací pod záštitou Rozvojových programů MŠMT vycestovali v r. 2010 pouze 4 studenti. V roce 2009 však vyjelo 20 studentů. Tento razantní pokles nebyl způsoben nezájmem ze stran studentů, ale omezenou sumou přidělených prostředků.

OZV ZSF JU se snažilo vyrovnat tento rozdíl právě vyčleněním prostředků z mimořádných stipendií, a proto je počet výjezdů na mimořádné stipendium ve srovnání s minulými lety výrazně vyšší. Mimořádné stipendium bylo také přiděleno studentům, kteří se účastnili různých krátkodobých seminářů, konferencí v souladu se studijními programy ZSF JU.

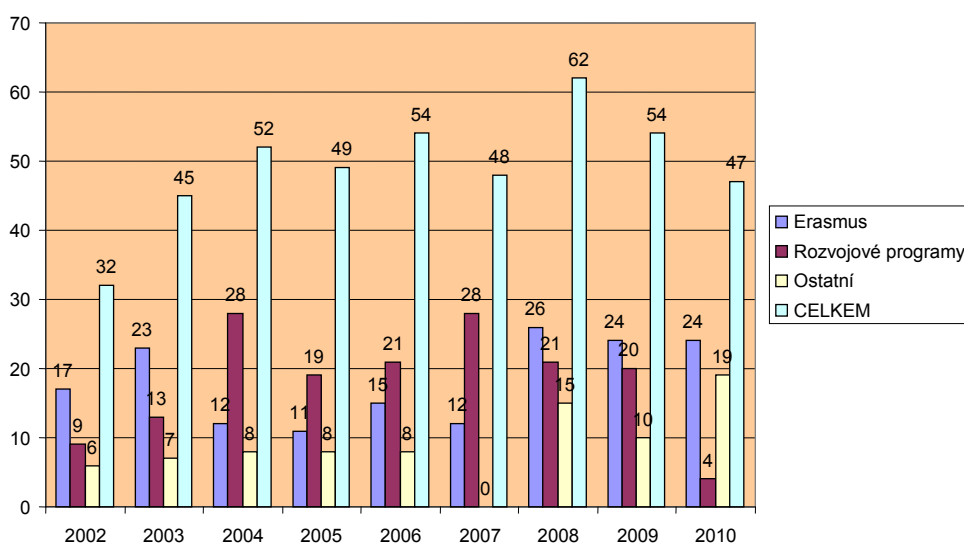

Graf č. 1 Porovnání celkového počtu zahraničních studentských mobilit v letech 2002 až 2010

Počet studentů a studentek ZSF přijatých na zahraniční stáž, pobyt či jejich účast na konferencích je mezi jednotlivými zeměmi odlišný. Odůvodněním jsou následující faktory: rozsah a podmínky smlouvy se zahraničním partnerem, možnosti přijímající organizace, požadavky oborových koordinátorů ZSF JU, samotný zájem studentů a studentek.

Partnerské organizace, které stabilně přijímají studenty, pocházejí z Finska, Slovenska, Rakouska, Thajska, Namibie. V průběhu r. 2010 byla hlouběji rozvinuta spolupráce s Rakouskem, byl navázán nový kontakt FH Campus Wien. V roce 2010 se rovněž projevilo úsilí z předešlých let, které se zaměřovalo na prohloubení vztahů s německy mluvícími zeměmi.

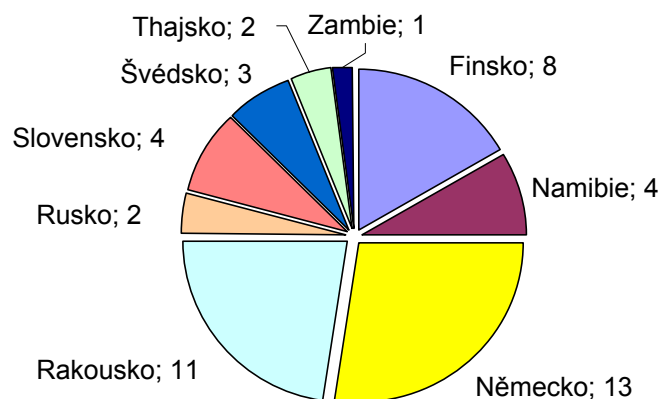

Graf č. 2 Zahraniční stáže a pobyty studentů ZSF JU v r. 2010

Program Erasmus

Celkem 22 studentů a studentek ZSF JU vycestovalo v rámci programu Erasmus v roce 2010 na studijní pobyty a stáže v obvyklé délce tři měsíců.

Pracovní stáž Erasmus v zahraničí vykonalo 20 studentů a studentek. Na partnerské univerzitě studovaly v rámci studijního pobytu Erasmus 2 studentky.

Partnery ZSF JU v programu Erasmus byly jak organizace univerzitního a vysokoškolského typu, tak i organizace občansko-veřejné sféry.

Organizace univerzitního a vysokoškolského typu: FH Campus Wien, Kemi-Tornio University of Applied Science.

Organizace občansko-veřejné sféry: Evangelisches Jugend- und Fürsorgewerk Lazarus Berlín, Horská záchranná služba Vysoké Tatry, Liptovská nemocnice s poliklinikou Liptovský Mikuláš, Klinikum Passau, Landeskrankenhaus Freistadt, Rakousko.

Studenti ZSF JU v rámci programu Erasmus vycestovali do 4 různých destinací, a to do Finska (8 studentů), Rakouska (7 studentů), Slovenska (4 studenti) a Německa (3 studenti).

Rozvojové programy MŠMT

V roce 2010 absolvovali zahraniční odborné stáže v rámci projektu mobilit Rozvojových programů MŠMT 4 studenti v celkovém rozsahu 10 měsíců. Výše stipendia na studenta činila 15 000 korun/měsíc. Celková částka 150 000 Kč, přidělená z prostředků v rámci Rozvojových programů MŠMT, byla vyčerpána. Pro srovnání uvádíme částku poukázanou na ZSF JU pro rok 2009, jež činila 780 000 Kč.

Studenti ZSF JU v rámci Rozvojových programů vycestovali na odborné stáže do 2 destinací: do Namibie (3 studenti) a Ruska (1 student).

Mimořádné stipendium

OZV ZSF v r. 2010 podpořilo prostřednictvím mimořádných stipendií kromě krátkodobých výjezdů studentů (např. konference, semináře) i výjezdy dlouhodobého charakteru. Mohly být tak uskutečněny odborné stáže, které dříve byly hrazeny z Rozvojových programů MŠMT.

Výjezdy dlouhodobého charakteru trvaly obvykle 3 měsíce a směřovaly do destinací: Thajsko (2 studentky), Namibie (1 studentka), Zambie (1 studentka) a Rusko (1 student).

Krátkodobé výjezdy zahrnovaly účast studentů na seminářích a konferencích EJM Haus Silberbach, Německo (11 studentek), International Week s místem konání na Umea University, Švédsko (3 studenti), FH St. Pölten, Rakousko (4 studenti).

Mimořádné stipendium slouží k pokrytí základních přímých nákladů souvisejících s realizací záměru studentů, tedy např. cestovné, ubytování – ostatní náklady si studenti hradí sami.

Účast doktorandů ZSF na zahraničních akcích v rámci OZV ZSF JU

Mezi nejvýznamnější konference a studijní pobyty, jichž se zúčastnili doktorandi ZSF JU v roce 2010 patří:

- | | |
|---|-------------|
| ▪ Konference „Děti jako zboží“ EJF Lazarus – Silberbach | 1 studentka |
| ▪ International Week: University Umea | 2 studentky |
| ▪ Konference Malaga, Španělsko | 1 studentka |

Aktivity OZV ZSF JU spojené s mobilitou studentů

Zahraněční cesta Bc. Bradáče a dr. Trešlové do Klinikum Passau vytvořila rámec činností pro praktikanty ZSF JU. Byl nalezen soulad mezi potřebami příslušných oddělení v Klinikum Passau a požadavky vyplývající z programu Ošetřovatelství, resp. oboru Všeobecná sestra. V červnu 2010 vycestovala na tříměsíční odbornou stáž Erasmus jedna studentka.

V červnu 2010 vyjely ing. Bártová a paní Schneiderová na školení v rámci programu Erasmus. Navštívily partnerskou univerzitu Hochschule Bremen v SRN. Zúčastnily se zde jednání týkající se studijního programu v anglickém jazyce Health and Social Care Management. Hochschule Bremen je jednou ze tří univerzit, které tento program vytvořily, třetí univerzitou participující na tomto programu je Univerzita v Lublani, Slovinsko. Další jednání se týkala budoucí spolupráce mezi našimi univerzitami v rámci programu Erasmus – pracovní stáže studentů.

Na začátku akademického roku 2010/11 OZV ZSF uspořádalo ve spolupráci se stážisty výstavu věnovanou odborným stážím v německy mluvících zemích. Výstava byla instalována ve vstupní hale budovy ZSF JU „Uran“, J. Boreckého 27. Během měsíce října se mohli studenti ZSF JU seznámit s průběhem stáže na FH Campus Wien (obor Fyzioterapie), LKH Freistadt (obor Porodní asistentka), EJF Berlín (obor Rehabilitační-psycho-soc. péče), Klinikum Passau (obor Všeobecná sestra).

OZV ZSF JU se opět snažilo motivovat studentky a studenty ZSF JU k výjezdu do zahraničí prostřednictvím informačního semináře o nabízených zahraničních studijních pobytech a stážích v akad. roce 2010/11. Na semináři sami studenti a studentky pomocí prezentace seznamují své kolegy a kolegyně s průběhem zahraniční stáže, pobytu. Pro seminář byla zaktualizována brožura pod názvem „Zahraněční studijní pobyty a stáže pro studenty ZSF JU“. Brožura má usnadnit studentům a studentkám orientaci v nabídkách, rovněž jim zprostředkovává nezbytné informace.

Na základě opětovného poukázání na velmi slabé komunikační schopnosti a špatnou odbornou znalost cizího jazyka ze strany našich partnerů LKH Freistadt a Kemi-Tornio University of Applied Sciences byly na OZV ZSF opět zahájeny přípravné semináře k výjezdu studenta.

Na národní konferenci „Vyhodnocení dosavadní činnosti v užívání dokumentů Europass“, 23. 11. 2010, vystoupil Bc. Marian Bradáč s prezentací o využívání dokumentů Europass pro vyjíždějící studenty na ZSF JU. OZV ZSF JU bylo Národním centrem Europass, Národním ústavem odborného vzdělávání při MŠMT vysoce hodnoceno v rámci vysokoškolského systému za praktické využívání dokumentů Europass. V roce 2010 bylo vydáno studentům ZSF JU celkem 22 kusů Europass Mobility.

Pobyty zahraničních studentů na ZSF JU

Ve srovnání s rokem předchozím klesl počet přijíždějících studentů a studentek. Kromě malého zájmu ze stran partnerských univerzit se projevila i jedna ze slabých stránek ZSF JU v přijímání zahraničních studentů a studentek. Řada kateder nenabízela dosud soustavné vedení konzultací v angličtině či v jiném světovém jazyce, dále bylo velmi těžké zkoncipovat u řady oborů studijní program tak, aby se shodoval s požadavky zahraniční partnerské univerzity.

Reciproční výměny

V rámci recipročních výměn se uskutečnila v r. 2010 dvoutýdenní odborná stáž orientovaná na obor Radiologie a civilní nouzovou připravenost 4 studentek z Russian State Hydrometeorological University Sankt-Petěrburg. Za účasti studentek s aktivním přispěním pracovníka OZV Bc. M. Bradáče byl dokončen projekt FRVŠ č. 1509/2007 elektronického slovníku odborných výrazů. Projekt realizovala katedra radiologie a toxikologie ZSF JU.

V oboru ošetrovatelství absolvovaly na odděleních českobudějovické nemocnice dvoměsíční odbornou stáž 2 studenty z North West University v Potchefstroomu. Program stáže pro studentky sestavili zaměstnanci katedry Ošetrovatelství.

Program Erasmus

Pod záštitou programu Erasmus byl přijat v letním semestru akad. roku 2010/11 student z Prešovské univerzity na čtyřměsíční studijní stáž zaměřenou na obor Fyzioterapie.

Zahraniční studenti – soustavné studium na ZSF JU

Do studijních programů prezenčního i kombinovaného studia, bakalářských a magisterských oborů v českém jazyce se pro předešlý akademický rok zapsalo celkem 13 zahraničních studentů. Země původu studentů jsou např. Peru, Afgánistán, Mongolsko, Rusko, Kamerun, Zambie, Slovensko.

Zahraniční cesty na ZSF

V r. 2010 bylo uskutečněno celkem 92 zahraničních cest akademických a pedagogických pracovníků. Cílem zahraničních mobilit akademických pracovníků ZSF JU byly účasti na konferencích, seminářích a jednáních.

Tabulka č. 1 Vyjíždějící pedagogičtí a akademičtí pracovníci v r. 2010

Počet vyjíždějících pedagogů ZSF			Vyjíždějící pedagogové celkem
Zahraniční cesty OZV B	Granty, projekty	ERASMUS	
46	24	22	92

Zahraniční cesty byly realizovány v 24 různých zemích světa. Nejčastěji zaměstnanci ZSF směřovali na Slovensko, do Německa, Maďarska a Itálie. Kromě evropských zemí plnili své úkoly i např. v USA, Kanadě, Austrálii a Jižní Koreji.

Nejvýznamnější zahraniční cesty:

- návštěva zástupců ZSF JU na zastupitelském úřadě ČR při Svatém stolci, jednání o spolupráci s představiteli Papežského institutu Jana Pavla II., jednání s Caritas Internationalis – Vatikán, Itálie;
- konference společnosti „European Association of Schools of Social Work – Strassbourg, Francie;
- konference „3rd International Nurse Education Conference“ – Sydney, Austrálie;
- Evropský kongres radiologů – Wien, Rakousko;
- Evropská konference „Philosophy of Medicine and Health Care“ – Zagreb, Chorvatsko;
- Konference pod „European Society of Human Reproduction and Embryology“ – Řím, Itálie;
- Jednání na Evropském úřadu pro bezpečnost potravin (ESPA) – Parma, Itálie.

Pobyty zahraničních pracovníků na ZSF JU

V průběhu roku 2010 pobývalo na ZSF JU celkem 21 zahraničních akademických pracovníků a pedagogů. Tito zahraniční hosté pocházeli z Belgie, Finska, Maďarska, Nizozemí, Turecka a Slovenska. Jednalo se o krátkodobé návštěvy za účelem jednání o spolupráci s příslušnými katedrami.

Tabulka č. 2 Přijíždějící pedagogičtí a akademičtí pracovníci v r. 2010

Počet přijíždějících pedagogů			Přijíždějící pedagogové celkem
OZV A	Leonardo da Vinci	ERASMUS	
2	10	9	21

Nejvýznamnější zahraniční návštěvy na ZSF JU:

- návštěva turecké delegace z Amasya University za účelem seznámení se systémem studia v ČR v oblasti ošetrovatelství;
- na mezinárodním workshopu pořádaného ZSF přijali účast dva hosté z Belgie, kteří vystoupili s příspěvkem týkajícím se neschopnosti práce a návratu do zaměstnání;
- v rámci učitelské mobility Erasmus 2 hosté z Kemi-Tornio University of Applied Science projednávali na ZSF JU další možnosti spolupráce v oblasti fyzioterapie a práce s uprchlíky a migranty;
- učitelskou mobilitu Erasmus za účelem výuky na ZSF rovněž využili tři pedagogové ze Slovenska, a to v oblasti veřejného zdravotnictví, sociologie, radiologie a toxikologie;
- v rámci učitelské mobility byla koncipována také návštěva 2 pedagogů z Nizozemí, University Medical Center Groningen – pro oblast nukleární kardiologie, onkologie a infekční medicíny;
- jedna vyučující z Maďarska, Debrecen University, v rámci učitelské mobility Erasmus představila systém vzdělávání v oblasti ošetrovatelství v Maďarsku.

Uzavřená jednání a nové smlouvy o spolupráci v r. 2010

V roce 2010 na základě Bilaterální smlouvy Erasmus s FH Campus Wien vyjely na pracovní stáž Erasmus první dvě studentky oboru Fyzioterapie. Pracovní stáž se ukázala být velmi úspěšnou po studijní i profesní stránce. OZV ZSF JU zahájilo jednání s FH Campus Wien o možnosti studijních pobytů Erasmus. Tato jednání byla uzavřena Bilaterální smlouvou Erasmus – studijní pobyt na léta 2010–13. Studijní plán oboru Sociální práce vyučovaného na FH Campus Wien vykazuje řadu shod se studijním plánem programu Rehabilitace, obsah předmětů také do velké míry odpovídá požadavkům pedagogů ZSF JU. V zimním semestru akademického roku 2010 byly přijaty na studijní stáž Erasmus na FH Campus Wien dvě studentky oboru Prevence a rehabilitace sociální patologie.

V průběhu roku 2010 byl hledán nový adekvátní partner za organizaci Czech Aid NGO pro zachování spolupráce a udržení postavení ZSF JU v Zambii. Nová smlouva s organizací Njovu, o. p. s., Brno zajistila působení ZSF JU v Lusace a přilehlých oblastí. V rámci této nové spolupráce vyjede do regionu první studentka ZSF Eva Bucharová na tříměsíční pracovní stáž. Stáže svým zaměřením odpovídají studijnímu programu Rehabilitace, Speciální pedagogika a možným nově akreditovaným oborům zaměřujícím se na sociální práci a pomoc.

Smlouva uzavřená v roce 2010 s Ministerstvem zdravotních a sociálních služeb Republiky Namibie umožnila ZSF JU nadále rozvíjet své aktivity v Namibii. Tato smlouva nahrazuje smlouvu s organizací Člověk v tísni. Na základě této smlouvy může ZSF JU působit v nemocnici ve městě Keetmanshoop. V průběhu roku 2010 v této nemocnici praktikovali 4 studenti, a to z oboru Fyzioterapie (1 student), Porodní asistentka (1 studentka), Prevence a rehabilitace sociální patologie (1 studentka), Rehabilitační-psychosociální péče (1 studentka).

Pouze na období stáže studentů a studentek oboru Zdravotnický záchranář byla uzavřena smlouva s Horskou záchrannou službou, Horný Smokovec, Vysoké Tatry a Liptovskou nemocnicí s poliklinikou Liptovský Mikuláš.

Předpokládaná jednání v průběhu r. 2011 za účelem mezinárodní spolupráce ZSF JU

V roce 2010 byly zahájeny činnosti, které by v průběhu roku 2011 měly být uzavřeny vzájemným setkáním partnerů. Cílem jednání je podpora a posílení vzájemných vztahů.

- Namibie – návštěva dr. Verkhushi a tří dalších zástupců z nemocnice ve městě Keetmanshoop za účelem upevnění spolupráce;
- JAR – projednání další spolupráce s North-West University, Potchefstroom;
- USA – projednání další spolupráce mezi ZSF JU a Clemson University pod patronací dr. Vackové, KSU;
- Vatikán – návštěva hostů z Vatikánu pod záštitou děkanky prof. Tóthové a prof. Velemínského;
- Thajsko – rozšíření praxí pro studenty sociálních oborů na Chiang Mai University.

Aktivity Oddělení zahraničních vztahů ZSF za rok 2010 s přihlédnutím k dlouhodobému záměru ZSF JU

Pro rok 2010 získala ZSF JU pro mezinárodní mobilitu studentů ZSF v rámci decentralizovaných rozvojových projektů celkem 150 000 Kč. Veškeré finanční prostředky byly využity. Prostředky byly vyplaceny studentům formou stipendia na pokrytí nezbytných výdajů souvisejících se zahraničními stážemi.

V roce 2010 bylo předloženo v rámci decentralizovaných rozvojových projektů ZSF pro rok 2011 celkem 10 projektů, z nichž se jich 5 týkalo aktivit na nadnárodní úrovni. Vedením JU byly schváleny tyto projekty:

- mobilita studentů ZSF JU;
- vytvoření marketingové strategie zaměřené na propagaci studijních oborů v angličtině;
- krátkodobé působení dvou zahraničních pedagogů;
- rozvoj spolupráce s univerzitou v Berlíně a navázání nových kontaktů v Jihoafrické republice.

8. ČINNOST ODDĚLENÍ PRO DOKTORSKÁ STUDIA

Složení oddělení v roce 2010:

Vedoucí oddělení: Mgr. Petra Zimmelová, Ph.D.

Studijní referentka oddělení: Mgr. Andrea Březinová

Oddělení pro doktorská studia se zabývalo zajištěním průběhu studia v doktorském studijním programu Specializace ve zdravotnictví, studijním oboru Prevence, náprava a terapie zdravotní a sociální problematiky dětí, dospělých a seniorů a v doktorském studijním programu Ošetřovatelství. Oba studijní programy jsou realizovány ve spolupráci s Univerzitou Pardubice, Fakultou zdravotnických studií. Oborová rada studijních programů zasedá 2× ročně. Na podzimních zasedáních jsou pravidelně vyhodnocovány individuální studijní plány studentů. Na podzimním zasedání v roce 2010 oborová rada konstatovala, že většina studentů řádně plní naplánované úkoly. Studenti prezenčního studia postupují studiem úspěšně. Ke kontrole studentů slouží elektronická databáze, do které student vkládá doklady o své vědecko-výzkumné činnosti (publikace, konference apod.). V závěru roku 2010 byl po schválení VR ZSF JU a AS ZSF JU předložen k akreditaci MŠMT nový doktorský studijní program Rehabilitace.

Počty studentů (stav k 28. 2. 2011):

Studijní program: **Specializace ve zdravotnictví**

Studijní obor: Prevence, náprava a terapie zdravotní a sociální problematiky dětí, dospělých a seniorů

Ročník	Prezenční studium	Kombinované studium	Celkem studentů/ ročník
1.	0	0	0
2.	4	10	14
3.	5	9	14
4.	1	11	12
5.	0	0	0
Celkem studentů/ forma studia	10	30	40

Studijní program: **Ošetřovatelství**

Ročník	Prezenční studium	Kombinované studium	Celkem studentů/ ročník
1.	1	3	4
2.	0	6	6
3.	3	4	7
Celkem studentů/ forma studia	4	13	17

Obhajoby dizertačních prací ve studijním oboru Prevence, náprava a terapie zdravotní a sociální problematiky dětí, dospělých a seniorů se uskutečnily v těchto termínech: 10. 5. 2010; 30. 6. 2010; 21. 9. 2010; 22. 9. 2010.

Seznam studentů a dizertačních prací obhájených na ZSF JU v doktorském studijním programu Specializace ve zdravotnictví, oboru Prevence, náprava a terapie zdravotní a sociální problematiky dětí, dospělých a seniorů.

10. 5. 2010

- doc. Katalin PAPP R.N MA. – Holistic aspects in the elderly care
- doc. Dr. László HORVÁTH MA. – Social Help for Disabled Children and their Families

30. 6. 2010

- Mgr. Veronika BENEŠOVÁ – Možnosti soužití homosexuálních párů v zemích Evropské unie
- Mgr. Hana FRANCOVÁ – Možnosti eliminace rizik predikujících sociální exkluzi rodin s dětmi se zdravotním postižením
- Mgr. Bohdana BŘÍZOVÁ – Zhodnocení efektivity sociálně preventivního programu Pět P v České republice a jeho vývoj

21. 9. 2010

- Mgr. Lenka ŠEDO VÁ – Životní styl a kardiovaskulární onemocnění
- Mgr. Helena MICHÁLKOVÁ – Problematika uspokojování potřeb klienta se stomií
- Mgr. Radka ŠULISTOVÁ – Interaktivní chování a komunikace s klientem v pomáhajících profesích ve zdravotně sociální sféře

22. 9. 2010

- Mgr. Veronika ŠIMEČKOVÁ – Využití prvků alternativní pedagogiky Marie Montessori pro děti ulice v Zambii
- MUDr. Petr PTÁK – Změna životního stylu u klientů po rekonstrukční cévní operaci tepen dolních končetin
- Mgr. Hana MATLASOVÁ – Praktické využití metody Mezinárodní klasifikace funkčních schopností, disabilty a zdraví v hodnocení celkové situace (tělesné, psychické, sociální a pracovní) u osob s roztroušenou sklerózou
- PhDr. Marek ZEMAN – Klasifikace pacientů s Bechtěrevovou chorobou dle ICF

Grantová agentura JU – projekty řešené studenty doktorského studijního programu ZSF JU v roce 2010 (student DSP – hlavní řešitel):

- **Mgr. Dominika Průchová** – Vliv omezení příjmu soli a diety DASH u adolescentů s vysoce normálním krevním tlakem a efekt soli s vyšším obsahem draslíku (Kardisal) na krevní tlak (Intervenční studie)

SLOŽENÍ OBOROVÝCH RAD

Oborová rada studijního programu Specializace ve zdravotnictví, studijního oboru Prevence, náprava a terapie zdravotní a sociální problematiky dětí, dospělých a seniorů

Předseda oborové rady:

prof. MUDr. Miloš Velemínský, CSc., dr. h. c.

Členové oborové rady:

doc. MUDr. Josef Donát, DrSc.
prof. MUDr. Jiří Dunovský, DrSc.
prof. MUDr. Arnošt Pellant, DrSc.
prof. MUDr. Ladislav Šoltés, DrSc., dr. h. c.
prof. MUDr. Svetozar Dluholucký, CSc.
prof. PhDr. Jan Keller, CSc.
prof. MUDr. Štefan Krajčík, CSc.
prof. MUDr. Jozef Novotný, CSc.
prof. Ing. Václav Řehout, CSc.
prof. PhDr. Valérie Tóthová, Ph.D.
prof. MUDr. Zdeněk Zadák, CSc.
doc. MUDr. Věra Adámková, CSc.
doc. MUDr. Karel Havlíček, CSc.
doc. Ing. Lucie Kozlová, Ph.D.
doc. MUDr. Lubomír Kukla, CSc.
doc. PhDr. Adéla Mojžíšová, Ph.D.
doc. PhDr. Jana Šemberová, CSc.
doc. MUDr. Vladimír Vurm, CSc.
doc. MUDr. Helena Zavázalová, CSc.

Oborová rada studijního programu Ošetřovatelství

Předseda oborové rady:

prof. PhDr. Valérie Tóthová, Ph.D.

Členové oborové rady:

prof. MUDr. Josef Fusek, DrSc.
prof. MUDr. Arnošt Pellant, DrSc.
prof. MUDr. Miloš Velemínský, CSc.
doc. PhDr. Sylva Bártlová, Ph.D.
doc. PhDr. Mária Boledovičová, Ph.D.
doc. MUDr. Edvard Ehler, CSc.
doc. PhDr. Darja Jarošová, CSc.
doc. PhDr. Jaroslav Kořá, CSc.
doc. MUDr. Jiří Šimek, CSc.

9. HODNOCENÍ CELOŽIVOTNÍHO VZDĚLÁVÁNÍ

Složení oddělení v roce 2010:

Vedoucí oddělení: Ing. Renata Švestková, Ph.D.

Odborná referentka oddělení: Mgr. Andrea Březinová

1. Plnění hlavních úkolů oddělení

Vzdělávání shodné s akreditovanými studijními programy

V letním semestru AR 2009/10 zajišťovalo oddělení výuku studentů v rámci oborů:

a) *Studijní program: Sociální politika a sociální práce*

Studijní obor: Sociální práce ve veřejné správě – 2. ročník – SPK CŽV

Typ studia: bakalářský

Forma studia: kombinovaná, celoživotní vzdělávání

Počet: **6 účastníků**

b) *Studijní program: Rehabilitace*

Studijní obor: Rehabilitační-psychosociální péče o postižené děti, dospělé a seniory –

2. ročník – RPBK CŽV

Typ studia: bakalářský

Forma studia: kombinovaná, celoživotní vzdělávání

Počet: **3 účastníci**

Oddělení pro celoživotní vzdělávání ZSF JU organizačně zajišťovalo průběh krátkodobých kurzů, v roce 2010 byly realizovány dva kurzy.

Kurzy 6hodinové

Název kurzu	Termín konání	Počet účastníků
Syndrom vyhoření	2. 2. 2010	8
Celkem účastníků		8

Kurzy 16hodinové

Název kurzu	Termín konání	Počet účastníků
Prevence kriminality	12. 11. 2010	6
Celkem účastníků		10

10. ČINNOST EDIČNÍHO A DISTRIBUČNÍHO ODDĚLENÍ

Složení oddělení v roce 2010:

Vedoucí oddělení:	Ing. Eva Ježková
Ostatní členové oddělení:	PhDr. Jan Vitoň, Ph.D. (<i>odborná a technická redakce</i>) Hana Havlíčková (<i>administrativní činnost, technická redakce, zpracovatelská činnost</i>) Zuzana Straková (<i>odborná a technická redakce, zpracovatelská činnost</i>)

1. Vydavatelská činnost

Ediční oddělení zajišťovalo kompletní přípravu skript, časopisů, ostatních publikací (propagační materiály, logbooky, programy ke konferencím, ...) pro tisk, což v praxi znamenalo nejčastěji standardní dvojí (zpravidla však podle kvality textu i trojí, čtverou a další) korekturu textu, vytipování recenzentů a vyžádání si recenzí, editaci textu, zajištění anglickojazyčného resumé apod.

Technicky organizovalo chod redakcí k jednotlivým časopisům – příjem příspěvků, zprostředkování recenzního řízení, zprostředkování komunikace s autory jednotlivých příspěvků. Zajišťovalo a organizovalo jednání redakční rady. Přípravovalo časopisy k tisku – jejich kompletování, editaci, zprostředkovávalo překlady abstrakt.

Dále ediční oddělení zajišťovalo přípravu monografií pro nakladatelství Triton a korigovalo jejich vydání (provádělo jazykové korektury, zprostředkovávalo recenzní řízení).

Nově navázalo spolupráci se ZF JU – podílelo se na přípravě jejich časopisu Journal of Agrobiology pro tisk. Provádělo sazbu a technickou redakci.

2. Distribuční činnost

Ediční oddělení také zajišťovalo distribuci monografií, časopisů a učebních materiálů pro studenty. Distribučními místy jsou: prodejna skript JU, knihkupectví KOPP, knihkupectví Elim v Písku. Zejména studentům kombinovaného studia byl také umožněn nákup formou objednávek přímo ve studovně ZSF JU, J. Boreckého 27, České Budějovice. Všechny vydané publikace, učební materiály a časopisy byly zájemcům nabízeny také prostřednictvím internetových stránek fakulty. Studenti měli na našich stránkách k dispozici katalog učebních materiálů i s krátkými anotacemi a s cenami.

PUBLIKACE VYDANÉ EDIČNÍM A DISTRIBUČNÍM ODDĚLENÍM V ROCE 2010

Skripta

- Kalousová, J.: Der menschliche Körper, 1. vydání, 2007, dotisk 2010, 71 s. ISBN 978-80-7040-956-5.
- Hubík, S.: Hypotéza, 1. vydání, 2006, dotisk 2010, 80 s. ISBN 978-80-7040-842-1.
- Sák, P.: Vybrané kapitoly z gynekologie pro porodní asistentky, 1. vydání, 2010, 82 s. ISBN 978-80-7394-235-9.
- Stránský, M., Ryšavá, L.: Fyziologie a patofyziologie výživy, 1. vydání, 2010, 182 s. ISBN 978-80-7394-241-0.

Ostatní publikace – sborníky, brožury, ...

Sborníky

- Adámková, V., Hubáček, A. (eds.): Sborník abstrakt – Výživa – nedílná součást léčby závažných chorob, 1. vydání, 2010, 48 s. ISBN 978-80-7394-238-0.
- Drábová, M., Eisertová, J., Prokešová, R. (ed.): Ústav sociální práce, 1. vydání, 2010, 67 s. ISBN 978-80-7394-203-8.
- Eisertová, J., Bursová, Z. (eds.): Pravda o zooterapii 2009, XI. ročník – CD sborník, ISBN 978-80-7394-201-4.
- Kadlecová, E.: Šikana očima dětí, 1. vydání 2010, 186 s. ISBN 978-80-7394-199-4.
- Rosková, L. (ed.): Nenásilí – CD sborník příspěvků a zajímavých doprovodných dokumentů z diskusního semináře na téma Nenásilí.
- Švestková, R. (ed.): Dítě a zdravý životní styl – CD sborník ze 3. ročníku odborné interdisciplinární konference.

Ostatní publikace

- Ahoj študáku v prváku (příručka pro studenty 1. ročníků)
- Akademický rok 2010–11
- Logbook praktické výuky pro studijní obor Porodní asistentka
- Logbook praktické výuky – katedra radiologie
- Výroční zpráva 2009

Propagační a informační materiály

- skládačky ZSF JU, postery

Publikace korigované edičním a distribučním oddělením v roce 2010 – Nakladatelství Triton – „Edice ZSF JU“

Monografie

- Tóthová, V. a kol.: Zabezpečení efektivní ošetrovatelské péče o vietnamskou a čínskou minoritu, 1. vydání, 2010, 196 s. ISBN 978-80-7387-414-8.
- Adámková, V.: Civilizační choroby – žijeme spolu, 1. vydání 2010, 136 s. ISBN 978-80-7387-413-1.
- Sedláková, G., Kalátová, D.: Vybrané ošetrovatelské modely a týrané dítě, 1. vydání, 2010, 144 s. ISBN 978-80-7387-412-4.
- Davidová, E. a kol.: Kvalita života a sociální determinanty zdraví u Romů v České a Slovenské republice, 1. vydání, 2010, 256 s. ISBN 978-80-7387-428-5.

Periodika vydaná edičním a distribučním oddělením v roce 2010

- Kontakt (1/2010, 2/2010, 3/2010, 4/2010)
- Prevence úrazů otrav a násilí (1/2010, 2/2010)
- Journal of Applied Biomedicine (1/2010, 2/2010, 3/2010, 4/2010)
- Journal of Nursing, Social and Public Health (1–2/2010, 3–4/2010)
- Quo vadis (1/2010)
- Journal of Agrobiology (1/2010, 2/2010) – zajištění technické redakce, sazby, zprostředkování tisku
- Journal of Health Sciences Management and Public Health – časopis byl zrušen, došlo k rozvázání spolupráce s příslušnými zahraničními univerzitami

Časopis Kontakt, Prevence úrazů, otrav a násilí a Journal of Applied Biomedicine jsou na seznamu recenzovaných neimpaktovaných časopisů (periodik) vydávaných v České republice. Tyto časopisy byly v roce 2010 excerpovány v Bibliographia medica Čechoslovaca (BMČ). Časopis Kontakt navíc úspěšně prošel kontrolou Rady pro výzkum, vývoj a inovaci.

Ediční a distribuční oddělení pracovalo na zaregistrování online verzí pro časopisy – Kontakt, Prevence úrazů, otrav a násilí a časopisu Journal of Nursing, Social and Public Health. Tyto časopisy budou mít své online verze od ledna 2011.

Časopis Journal of Applied Biomedicine je vydáván v tištěné a elektronické formě. Přijímána je třetina z nabídnutých rukopisů, téměř výlučně v revidované podobě podle připomínek recenzentů. Rukopisy většinou recenzují zahraniční odborníci. Publikované citovatelné články mají vždy indentifikátor DOI. Citace ve vydaných člancích a citace v zahraničních prestižních časopisech odkazující na náš časopis jsou ve spolupráci s nakladatelstvím Versita vzájemně online prolínány, toto nakladatelství také zajišťuje prolínání na plné texty článků v J Appl Biomed z mezinárodních databází. Časopis je indexován v ISI Web of Knowledge, Scopus, Embase, Chemical Abstracts a dalších významných bibliografických databázích. Průměrná citovanost činí nyní podle ISI WoK 2,08 citace/článek publikovaný v J Appl Biomed v roce 2008, pro rok 2009 činí 2,23 citace/článek. Za celou dobu vydání je nyní podle ISI WoK citováno 69 článků z J Appl Biomed v 542 publikacích. Online verzi na serveru ZSF si čte denně několik desítek čtenářů. Nejčastěji si články J Appl Biomed ze serveru ZSF stahují do svého počítače čtenáři z amerických univerzit.

11. HODNOCENÍ ČINNOSTI V PŮSOBNOSTI TAJEMNÍKA FAKULTY

EKONOMICKÁ ČÁST

Hospodaření Zdravotně sociální fakulty JU probíhalo v roce 2010 plně v souladu se schváleným rozpočtem a vytvářelo podmínky pro naplňování Dlouhodobého programu rozvoje.

I přes pokles příjmové položky příspěvku na výuku a tvůrčí činnost o 1 059 tis. Kč a poklesu celkových příjmů fakulty o 7 816 tis. Kč se podařilo dosáhnout vyrovnaného hospodaření fakulty.

Fakultní rozpočet byl v roce 2010 rozdělen na jednotlivé rozpočtové kapitoly kateder, specializovaných oddělení a provozní rozpočty jednotlivých budov, které jsou ve vlastnictví JU nebo kde je fakulta v dlouhodobém smluvním pronájmu.

Účetnictví bylo na ZSF JU prováděno v souladu se zákonem o účetnictví a vnitřními předpisy JU. Na počátku roku 2010 došlo k centralizaci zpracování ekonomických agend na rektorát JU, kam přešly dvě pracovnice ekonomického oddělení fakulty.

Ekonomické oddělení ZSF JU i v tomto roce zpracovávalo podklady pro průběžné měsíční sledování a analýzu čerpání rozpočtu v jeho jednotlivých nákladových položkách, a to jak u provozu fakulty, v jednotlivých dílčích rozpočtových kapitolách, tak i u jednotlivých investičních a neinvestičních akcí fakulty, grantových projektů a akcí doplňkové činnosti. Výsledky hodnocení pravidelně předkládalo vedení fakulty a měsíční čerpání rozpočtových prostředků zasílalo vedoucím kateder, specializovaným oddělením fakulty a řešitelům projektů, jakož i osobám odpovědným za akce doplňkové činnosti.

Ke zpracování jednotlivých účetních operací byl využíván celouniverzitní výpočetní program iFISC.

Jednotlivé uzávěrkové účetní operace i vlastní roční účetní uzávěrka proběhly na Zdravotně sociální fakultě JU ve stanoveném termínu řádně a plně v souladu s pokyny ekonomického odboru rektorátu JU. Intenzivní a soustavnou pozorností účelnému využívání finančních prostředků v návaznosti na potřeby zajištění rozvoje fakulty se podařilo v roce 2010 docílit kladného hospodářského výsledku.

Celkový objem neinvestičních příjmů v roce 2010 na ZSF JU činil 142 005 tis. Kč, což je oproti roku 2009 pokles o 7 816 tis. Kč. Vývoj celkových neinvestičních objemů Zdravotně sociální fakulty JU v letech 2000 až 2010 ukazuje graf č. 1.

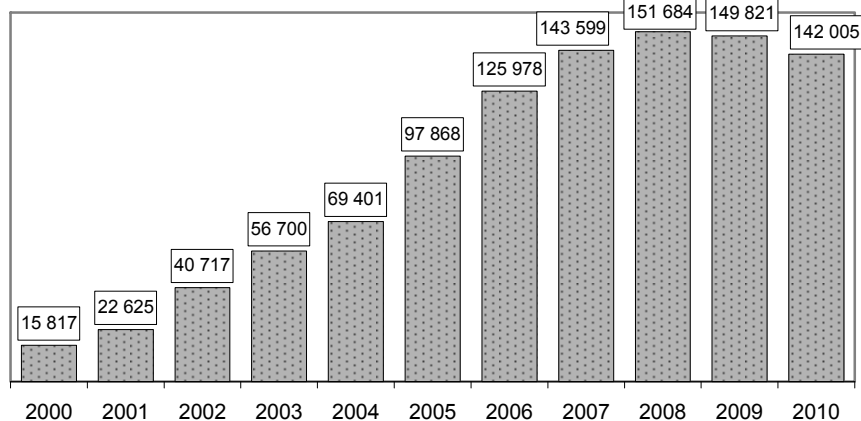

Zdroj: EKO-FIS ZSF JU 2009-Samková, EKO IFISC – Samková

Graf č. 1 Příjmy ZSF JU v letech 2000–2010 v tis. Kč

V hlavní činnosti bylo dosaženo kladného hospodářského výsledku ve výši 1 597 509,92 Kč. V doplňkové činnosti byl vytvořen kladný hospodářský výsledek ve výši 51 183,17 Kč.

Celkový hospodářský výsledek ZSF JU za rok 2010 činí 1 648 693,09 Kč.

Celkem činily příjmy v hlavní činnosti 140 884 tis. Kč. V oblasti příjmů z hlavní činnosti tvořily i v roce 2010 nadále nejvýraznější část položky příspěvkového a dotačního charakteru.

Příspěvkové a dotační tituly dosáhly výše 124 371 tis. Kč, což je 88 % celkových příjmů fakulty v roce 2010. Vývojový trend podílu dotačních finančních prostředků ZSF JU v letech 2000 až 2010 ukazuje graf č. 2.

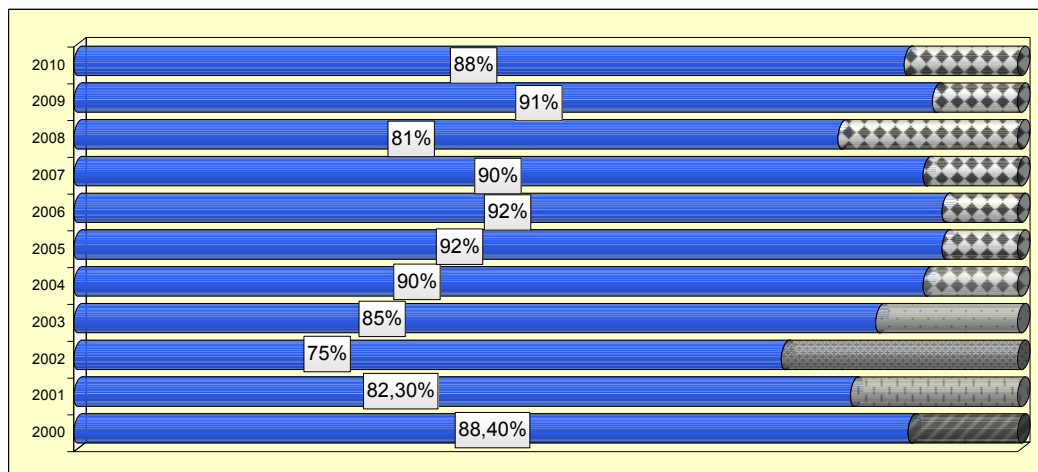

Zdroj: EKO-FIS ZSF JU 2009-Samková, EKO IFISC – Samková

Graf č. 2 Vývojový trend podílu dotačních prostředků v letech 2000–2010

Další příjmovou skupinou v hlavní činnosti fakulty jsou tržby z prodeje služeb (3 403 tis. Kč), z toho převážnou část tvořily tržby za přijímací řízení (1 525 tis. Kč), celoživotní vzdělávání (989 tis. Kč), ostatní služby pro studenty (511 tis. Kč), ostatní tržby za služby (334 tis. Kč), dále

aktivace materiálu a zboží za prodej vlastních skript (2 217 tis. Kč), úroky ze zůstatků na bankovních účtech (303 tis. Kč), použití stipendijního fondu (295 tis. Kč) a použití fondu účelově určených prostředků (50 tis. Kč). Další oblastí jsou ostatní výnosy, zejména spoluřešitelské granty (767 tis. Kč), ostatní výnosy ve výši odpisů majetku (5 927 tis. Kč) a přijaté dary od organizací (522 tis. Kč).

Příjmy v doplňkové činnosti v celkové výši 1 121 tis. Kč z doplňkové činnosti na LZV Hradce a fakulty. Jedná se o tržby za služby (297 tis. Kč), dále tržby za prodané sborníky, publikace a skripta (60 tis. Kč) a příjmy z dlouhodobých nájmu fakulty (764 tis. Kč).

Použití neinvestičních i investičních prostředků fakulty bylo směřováno na zajištění výuky, vědecko-výzkumné a tvůrčí činnosti a ostatních aktivit rozvíjených v souladu s dlouhodobým záměrem rozvoje fakulty, a to především na vybavení pro výuku a rozvoj jednotlivých kateder a oddělení, optimalizaci a stabilizaci prostorového zázemí fakulty.

Celkově tvořily náklady na hlavní a doplňkovou činnost Zdravotně sociální fakulty JU 140 356 tis. Kč. Z toho na hlavní činnost 139 286 tis. Kč a na doplňkovou činnost 1 070 tis. Kč.

Nejvyšší procento nákladů činí *náklady osobní ve výši 96 142 tis. Kč*, které tvoří 68,50 % z celkových nákladů fakulty. Z toho mzdové náklady jsou ve výši 72 960 tis. Kč a s nimi spojená zákonná pojištění ve výši 23 182 tis. Kč.

Provozní náklady ve výši 44 214 tis. Kč tvoří 31,5 % z celkových nákladů fakulty. Jedná se zejména o nákup služeb a energií k výuce a provozu fakulty (19 471 tis. Kč), o náklady na stipendia (3 064 tis. Kč), sociální příspěvek na stravování zaměstnanců (909 tis. Kč), ostatní náklady (2 210 tis. Kč), odpisy majetku (9 116 tis. Kč), náklady na cestovné pro zaměstnance (1 264 tis. Kč), materiálové vybavení, vybavení drobným majetkem a knihami (6 765 tis. Kč).

V oblasti výplaty stipendií byla vyplacena mimořádná stipendia podle jednotlivých rozhodnutí děkana ZSF JU pro studenty prezenčního studia Bc. a Mgr. ve výši 172 tis. Kč, stipendia studentům pregraduálního studia posilujících mobilitu ve výši 262 tis. Kč. Základní doktorandská stipendia byla ve výši 1 401 tis. Kč, mimořádná stipendia doktorandská ve výši 22 tis. Kč, stipendia doktorandská kompenzační ve výši 14 tis. Kč a stipendia zahraničním studentům ve výši 617 tis. Kč.

V oblasti účelově vázaných finančních prostředků obdržela fakulta dotace na granty, zejména z kapitoly MŠMT, z toho dotace pro projekty Grantové agentury JU v částce 1 362 tis. Kč. V oblasti ostatních projektů tvůrčí činnosti MŠMT byla poukázána částka na Rozvojové programy ve výši 1 652 tis. Kč a na projekty Fondu rozvoje vysokých škol 16 tis. Kč. MŠMT Národní program výzkumu II. poskytl v roce 2010 dotaci na projekt *Biologická dozimetrie pro osoby profesně vystavené ionizujícímu záření alfa* ve výši 3 261 tis. Kč. MŠMT Programové projekty výzkumu a vývoje v rámci programu OC-COST poskytl v roce 2010 dotaci na projekt *Zdravotně sociální situace imigrantů a azylantů v České republice* 235 tis. Kč.

V oblasti investičních dotací od MŠMT přijala Zdravotně sociální fakulta JU v roce 2010 účelovou dotaci při řešení Rozvojového programu ve výši 1 160 tis. Kč a z Fondu rozvoje vysokých škol 3 494 tis. Kč.

Neinvestiční dotace z ostatních kapitol státního rozpočtu tvoří účelové dotace na grantové a ostatní účelové projekty.

Ministerstvo zdravotnictví ČR poskytlo finanční prostředky v celkové výši 579 tis. Kč.

Poskytovatel podpořil projekty další tvůrčí činnosti: *Canisterapeutický tábor* (100 tis. Kč), *Enuretický tábor* (100 tis. Kč), *Psychosomatický tábor* (100 tis. Kč), *Program dobrovolníků v nemocnicích* (50 tis. Kč), *Prevence reprodukčního zdraví* (50 tis. Kč), *Vliv socioekonomického statusu na úrazy dětí* (49,6 tis. Kč), *Násilí na dětech* (50 tis. Kč), *Dítě a pes* (80 tis. Kč).

Dále byly v roce 2010 řešeny projekty Interní grantové agentury ČR: *Postavení sestry v multidisciplinárním týmu* (531 tis. Kč), *Začlenění sestry do komunitní péče zdrav. systému* (535 tis. Kč), *Zajištění kulturně diferencované ošetrovatelské péče ve vybraných minoritách v ČR*

(698 tis. Kč), *Funkčnost rodiny ve vztahu k úrazům dětí* (535 tis. Kč). Celkem na výše uvedené projekty obdržela fakulta dotaci ve výši 2 299 tis. Kč.

Grantová agentura ČR poskytla ve sledovaném období dotaci na projekty *Modelování hybridizace na DNA čípech v reálných podmínkách* (785 tis. Kč) a *Dárcovství gamet v asistované reprodukci* (231 tis. Kč). Celkem obdržela fakulta dotace z GA ČR ve výši 1 016 tis. Kč.

Jihočeský kraj podpořil víceletý projekt OPVK *Multimediální výukový program* ve výši 653 tis. Kč.

Spoluřešitelské projekty byly podpořeny v roce 2010 finanční částkou 1 075 tis. Kč.

V roce 2010 byly podpořeny projekty *Pět P* ve výši 70 tis. Kč v členění – Jihočeský kraj 10 tis. Kč, Nadace J+T 50 tis. Kč a Statutární město České Budějovice 10 tis. Kč.

Počáteční stavy fondů Zdravotně sociální fakulty JU činily celkem 30 771 tis. Kč, z toho 7 534 tis. Kč fond reprodukce investičního majetku, 1 692 tis. Kč stipendijní fond, 250 tis. Kč fond odměn, 50 tis. Kč fond účelově určených prostředků a fond provozních prostředků 21 245 tis. Kč.

Ke konci sledovaného období vykazuje fond reprodukce investičního majetku 8 178 tis. Kč, stipendijní fond 2 226 tis. Kč, fond odměn 250 tis. Kč a fond provozních prostředků 19 727 tis. Kč. Celkem na fondech 30 381 tis. Kč.

Závěrem lze konstatovat, že hospodaření Zdravotně sociální fakulty JU bylo i v roce 2010 stabilní a vyrovnané. V roce 2010 byly též z fondu provozních prostředků vyrovnány všechny závazky fakulty z minulých let vůči ostatním součástem JU. Lze konstatovat, že novému vedení ZSF JU je předávána fakulta v dobré finanční kondici.

TECHNICKÁ ČÁST

V průběhu roku 2010 bylo technickým oddělením zabezpečováno naplňování zpracovaného Stavebního programu Zdravotně sociální fakulty Jihočeské univerzity v Českých Budějovicích na roky 2008–2013. Pokračoval proces stabilizace a optimalizace výukových prostor a prostorového zázemí kateder a ostatních pracovišť.

V lednu 2010 byly připraveny podmínky na objektu E. Destinové k realizaci přestěhování katedry supervize a odborné praxe z pronajatých prostor v České ulici, které byly vráceny zpět Magistrátu města České Budějovice. V průběhu roku 2010 v objektu E. Destinové byly provedeny stavební úpravy, při kterých bylo vytvořeno další prostorové zázemí pro potřeby ZSF JU.

V návaznosti na již dříve provedené stavební úpravy v objektu U Výstaviště jsme pokračovali v rozsáhlé opravě a vymalování učeben. Součástí těchto prací bylo snížení podhledů, výměna tabulí a provedení úprav v zasedací místnosti a místnosti pro studenty.

V souladu s dlouhodobým stavebním záměrem ZSF JU jsme připravili projektovou dokumentaci včetně všech povolení pro stavební řízení na provedení půdní vestavby učeben na objektu U Výstaviště. Stavební úřad Magistrátu města České Budějovice k této akci vydal v září 2010 stavební povolení. Tuto investiční akci budeme realizovat v roce 2011.

Na základě získaného „rozhodnutí o umístění stavby“ a „stavebního povolení“ na stavbu přístřešku pro parkování fakultních osobních automobilů na objektu Vltava od Stavebního úřadu Magistrátu města Českých Budějovic jsme realizovali tuto investiční akci. V červenci 2010 byla stavba dokončena a stavební úřad vydal v červenci kolaudační souhlas s užíváním stavby.

Technické oddělení realizovalo v plném rozsahu činnost technické správy vlastních objektů i objektů v dlouhodobých pronájmech včetně provádění pravidelné údržby a oprav. Velká pozornost byla věnována zajištění autoprovozu a rozvozu vnitřní pošty.

Na LVZ Hradce jsme v roce 2010 prováděli každoroční údržbu objektů a přípravu pro uvedení do provozu před zahájením řádného sezonního využití.

Zdravotně sociální fakulta byla v roce 2010 aktivně zapojena do celouniverzitního projektu „Pasportizace – naplnění databáze IS AMI pro zefektivnění správy majetku JU“. V tomto úkolu budeme pokračovat i v následujícím roce.

Na úseku BOZP a PO na základě opatření rektora R149 k veřejným prověrkám bezpečnosti práce byly provedeny v roce 2010 komplexní prověrky bezpečnosti práce a ochrany zdraví při práci na všech pracovištích ZSF JU.

V roce 2010 byl proveden cvičný požární poplach ve spolupráci s Hasičským záchranným sborem České Budějovice v objektu Vltava. Součástí cvičného poplachu bylo provedení evakuace osob z objektu a výjezd vozidel HZS včetně zásahu v prostorách Vltavy. Dle plánu BOZP a PO bylo prováděno pravidelné školení studentů a zaměstnanců ZSF JU.

SPRÁVA INFORMAČNÍCH SÍTÍ

Oddělení správy informačních sítí v roce 2010 zabezpečovalo provoz celkem 540 kusů osobních počítačů a notebooků. Studentům i zaměstnancům byl ve spolupráci s celouniverzitním pracovištěm CIT zabezpečen přístup k centralizovaným informačním systémům JU (FIS, mzdy a personalistika, STAG, knihovní systém, JIS, OBD, IDM, LDAP, ...). Oddělení SIS zabezpečovalo provoz specializovaných fakultních agend a serverů – správa a údržba centrální telefonní ústředny ZSF, správa fakultních www stránek, e-mail, LDAP, SAMBA, správce IT, aplikace DOKTORAND, databáze praxí, centrální správa antivirového programu.

Během roku 2010 bylo v rámci realizace centralizovaného rozvojového projektu na rok 2010 „Tvorba evropské sítě pro vzdělávání s využitím inteligentních technologií pro vzdálenou komunikaci 2009–2013 ENOVER CZ“ pořízeno a instalováno profesionální videokonferenční zařízení. Toto zařízení, které se skládá ze dvou velkoplošných plazmových monitorů připojených k řídicí jednotce, umožní videokonferenční propojení v profesionální FULL HD obrazové kvalitě s účastníky připojenými kdekoli k síti internet. Zároveň bylo pořízeno i pět sad osobních videokonferencí připojených k běžnému PC.

Během uplynulého roku bylo v rámci projektu FRVŠ ve spolupráci s KIS obnoveno vybavení specializovaných učeben výpočetní techniky. Byl pořízen nový serverový cluster s diskovým polem a v učebnách byly stávající nevyhovující PC nahrazeny novými klienty. Nové serverové řešení pracuje v perspektivním virtualizovaném prostředí VMware a pracovní stanice pak ve virtualizovaném prostředí CITRIX. Celková nová koncepce učeben pak umožní ve výuce využívat nejaktuálnějších verzí programového vybavení.

V rámci běžné údržby učeben v budově U Výstaviště 26 byly ve specializovaných učebnách instalovány velkoplošné plazmové monitory s notebooky. Tato sestava umožní prezentaci výuky v profesionální FULL HD obrazové kvalitě.

12. STRUKTURA AKADEMICKÝCH PRACOVNÍKŮ

Akademičtí pracovníci vysokých škol – přepočtené¹ počty

Akademičtí pracovníci						Vědečtí pracovníci
celkem	profesoři	docenti	odborní asistenti	asistenti	lektori	
105,217	7,674	17,015	70,515	10,013		0,5

Akademičtí pracovníci vysokých škol – fyzické počty

Akademičtí pracovníci						Vědečtí pracovníci
celkem	profesoři	docenti	odborní asistenti	asistenti	lektori	
181	12	22	121	26		2

Věková struktura akademických pracovníků vysoké školy

Věk	Akademičtí pracovníci										Vědečtí pracovníci	
	profesoři		docenti		odb. asist.		asistenti		lektori		pracovníci	
	celkem	ženy	celkem	ženy	celkem	ženy	celkem	ženy	celkem	ženy	celkem	ženy
do 29 let					5	4	8	6				
30–39 let			3	2	41	25	6	5				
40–49 let			1	1	21	10	10	9				
50–59 let	3	1	6	2	33	15	2	2			2	
60–69 let	3		9	4	20	9						
nad 70 let	6		3		1							
Celkem	12	1	22	9	121	63	26	22			2	

Přehled o počtu akademických pracovníků na vysoké škole

Personální zabezpečení	celkem	prof.	doc.	ost.	DrSc., CSc., Dr., Ph.D., Th.D.
Rozsahy úvazků akad. pracovníků	181	12	22	101	46
do 30 %	60	3	2	43	12
do 50 %	40	1	4	27	8
do 70 %	24	4	6	11	3
do 100 %	57	4	10	20	23

Pozn.: Uvádí se pouze nejvyšší dosažený akademický titul

Pokud je prof. XX, DrSc., uvádí se prof.

Pokud je doc. XX, DrSc., uvádí se doc.

V roce 2010 byl jmenován MUDr. František Vorel, CSc., docentem.

¹ Podíl celkového počtu skutečně odpracovaných hodin za sledované období všemi zaměstnanci a celkového ročního fondu pracovní doby připadajícího na jednoho zaměstnance pracujícího na plnou pracovní dobu.

13. HODNOCENÍ ČINNOSTI JEDNOTLIVÝCH KATEDER

KATEDRA FILOZOFIE A ETIKY V POMÁHAJÍCÍCH PROFESÍCH

1. Hlavní úkoly a činnosti katedry

Činnost katedry vychází z předpokladu, že filozofické, etické a všeobecně humanitní základy jsou podstatnou a neodmyslitelnou součástí vzdělávání pracovníků ve zdravotní, sociální a zdravotně sociální oblasti. Katedra bezprostředně negarantuje žádný studijní program, vzhledem ke svému poslání vstupuje do kurikula téměř všech studijních akreditovaných programů na fakultě výukou filozofie, etiky a latiny ve všech jejich oborových variantách. Katedra zajišťuje po obsahové i organizační stránce výuku těchto disciplín na všech stupních, v bakalářských, magisterských i doktorském studijním programu.

Kromě povinných předmětů nabízí katedra volitelné předměty: Úvod do evropského filozofického myšlení, Bioetika, Religionistika. Psychosociální problematika sekt a nových náboženských směrů a Latinské diagnózy a medicínské texty. Pro magisterské obory též předmět Filozofická antropologie.

Nosným tématem činnosti katedry je rozvoj etiky a jejích filozofických základů v nelékařských zdravotnických a zdravotně sociálních oborech. V tomto směru se rozvíjí spolupráce s dalšími podobně zaměřenými pracovišti v ČR i v Evropě. Katedra navázala styky s mezinárodní organizací EACME (The European Association of Centres of Medical Ethics). ZSF JU se stala členem této organizace.

Personální strukturu katedry tvořil 1 profesor, 1 docent a 3 odborní asistenti s celkovým úvazkem 4,15. Výuku etiky v některých oborech zajišťuje též doc. Jankovský z katedry psychiatrie a psychologie.

Členové katedry se účastní aktivně i pasivně tematicky příbuzných seminářů a konferencí domácích i zahraničních a v oblasti filozofie a etiky též publikují.

2. Složení katedry v roce 2010

Vedoucí katedry:	doc. MUDr. Jiří Šimek, CSc. (Etika)
Referentka katedry:	Marie Vokurková
Profesor:	prof. Dr. Josef Dolista, Th.D., Ph.D. (Filozofie, Bioetika)
Docent:	doc. MUDr. Jiří Šimek, CSc. (Etika)
Odborní asistenti:	Mgr. Zdeněk Žalud, Ph.D. (Latina) PhDr. Jan Vitoň, Ph.D. (Filozofie, Etika) Mgr. et Mgr. Ondřej Doskočil, Th.D. (Latina, Etika, Religionistika) Mgr. Anna Nováková (t. č. MD)
Další spolupracovník:	doc. PhDr. Jiří Jankovský, Ph.D. – katedra psychiatrie a psychologie (Etika)

3. Zahraniční aktivity katedry

- Doc. MUDr. J. Šimek, CSc. je členem ESPMH (European Forum for Good Clinical Practice), v roce 2011 se účastnil 24th European Conference on Philosophy of Medicine and Health Care “Human Nature, Medicine & Health Care” 18–21 August, 2010 v Záhřebu přednáškou “Human nature in the philosophy of Jan Patočka. Three movements in human existence.”

4. Vědecko-výzkumná činnost katedry

Pracovníci katedry pokračují v rozvíjení zdravotnické etiky a jejích filozofických základů. V roce 2010 publikovali jednu práci v impaktovaném časopise. Časopisů s impakt faktorem je v oblasti zdravotnické etiky málo, obecně mají impakt faktor nízký. Text byl publikován v Journal of Medical Ethics, jehož impakt factor je 1.206.

Publikační činnost viz OBD

5. Zhodnocení odborného a kariérního růstu pracovníků katedry

Na katedře působil 1 profesor, 1 docent a 3 odborní asistenti. Jeden odborný asistent již měl titul Ph.D., ostatní dva ukončili v r. 2010 doktorský studijní program a získali titul Ph.D. a Th.D.

- Mgr. et. Mgr. Ondřej Doskočil, Th.D. – Teologická fakulta JU
- PhDr. Jan Vitoň, Ph.D. – Filozofická fakulta UK v Praze

6. Další významné aktivity katedry

Katedra je řádným členem EACME (The European Association of Centres of Medical Ethics) a účastní se pravidelně jejích činností.

7. Hlavní úkoly pro rok 2011

- Pokračovat v rozvíjení zdravotnické etiky a jejích filozofických základů. Na tomto základě pak budovat další kariérní růst učitelů katedry.
- Posílení publikační a další tvůrčí činnosti ve filozofii a etice.
- Organizace diskusních seminářů (např. možnosti přechodu na paliativní péči v závěru života).
- Posilovat spolupráci s domácími i zahraničními vysokoškolskými pracovišti zaměřenými na filozofii, etiku a humanitní základy medicíny, zdravotnických nelékařských oborů, sociální práce apod.

KATEDRA INFORMAČNÍCH SYSTÉMŮ

1. Hlavní úkoly a činnosti katedry

Hlavním úkolem katedry informačních systémů je zajišťovat výuku informatiky, výpočetní techniky a statistiky ve všech akreditovaných oborech, které Zdravotně sociální fakulta JU nabízí. V předmětech Informatika a výpočetní technika si studenti osvojí práci s moderními informačními a komunikačními technologiemi, a to jak s hardwarovým, tak softwarovým vybavením. Hlavní důraz je kladen na práci se standardními uživatelskými programy, ale nechybí zde ani seznámení se speciálními nemocničními informačními systémy a se zdravotnickými databázemi. Předmět Statistika seznamuje studenty se základními statistickými metodami a analýzou dat jak teoreticky, tak hlavně prakticky s využitím statistického programu SPSS. Katedra nabízí i řadu volitelných předmětů. Praktická výuka probíhá v objektu Vltava (Uran) ve 2 počítačových učebnách s kapacitou 22 a 25 míst. Katedra spolupracuje s katedrou psychologie a speciální pedagogiky na společném projektu Tyflopédického počítačového pracoviště ZSF JU. Členové katedry vedou několik zajímavých bakalářských a diplomových prací. Mezi další aktivity katedry patří odborná poradenská činnost v oboru informatiky, výpočetní techniky a statistiky.

2. Složení katedry v roce 2010

Vedoucí katedry:

PhDr. Pavel Pavlík, Ph.D.
(*Informatika, Výpočetní technika*)

Zástupce vedoucího katedry:

Ing. Alexandr Popkov, Ph.D.
(*Informatika, Výpočetní technika, Fotografie, Chemie*)

Referentka katedry:

Marie Vokurková

Odborní asistenti:

RNDr. Jiří Šebestian, CSc. (*Informatika, Statistika*)
Ing. Michael Rost, Ph.D. (*Statistika*)
Mgr. Michal Kutý, Ph.D. (*Chemie*)
Ing. Milan Tržil (*Informatika, Výpočetní technika*)
Mgr. Olga Jedličková (*Informatika, Statistika*)

3. Zahraniční aktivity katedry

Katedra organizovala zahraniční návštěvy 3 přednášejících v oboru pozitronové emisní tomografie ze západoevropských univerzit: doc. dr. J. Pruima a dr. R. H. J. A. Slarta z Lékařské fakulty University of Groningen a A. Airaksinen, Ph.D., z University of Helsinki. Přednášky navštívili jak studenti ZSF, tak i lékaři z Nemocnice České Budějovice, a. s., včetně 2 primářů.

4. Vědecko-výzkumná činnost katedry

- Konferenční abstrakt v impaktovaném časopise z Radchem 2010 – 16th Radiochemical Conference (**dr. Ing. Alexandr Popkov, Ph.D.**).

- Členové katedry řešili grant Fondu rozvoje vysokých škol Ministerstva školství, mládeže a tělovýchovy České republiky s názvem „Inovace stávajících počítačových učeben pro výuku informatiky a statistiky“. Celkové náklady na realizaci tohoto projektu byly ve výši 1 930 tis. Kč (řešitel **PhDr. Pavel Pavlík, Ph.D.**; spoluřešitel **Ing. Milan Tržil**).

Publikační činnost viz OBD

5. Zhodnocení odborného a kariérního růstu členů katedry

Dr. Ing. Alexandr Popkov, Ph.D., se připravoval na habilitační řízení, které probíhá na Fakultě zdravotnictví a sociální práce Trnavské univerzity v Trnavě (SR).

6. Hlavní úkoly pro rok 2011

Hlavním úkolem katedry pro rok 2011 je nadále zabezpečovat výuku informatiky, výpočetní techniky, statistiky, chemie a fotografie. Další úkoly jsou: nadále rozvíjet vědecko-výzkumnou, publikační a grantovou činnost členů katedry. Po provozně-technické stránce zabezpečit bezproblémový chod Tyfopedického počítačového pracoviště ZSF JU a postarat se o jeho prezentaci u široké veřejnosti. Významným úkolem pro rok 2011 je prosadit financování výzkumných projektů katedry z fondu Rozvoje výzkumné organizace (RVO).

KATEDRA KLINICKÝCH OBORŮ

1. Hlavní úkoly a činnosti katedry

Katedra klinických oborů zajišťuje teoretickou i praktickou výuku všech klinických předmětů, které jsou realizovány ve vyučovaných zdravotních a zdravotně sociálních oborech.

Podílejí se na všech povinnostech spojených s řádnou výukou akreditovaných předmětů.

Vedle oblasti pedagogické se členové katedry (převážně lékaři) aktivně podílejí i na vědecké a publikační činnosti.

2. Složení katedry v roce 2010

Vedoucí katedry: doc. MUDr. Věra Adámková, CSc.

Zástupkyně vedoucí katedry: PhDr. Jolana Ročňová

Referentka katedry: Bohuslava Škopová

Profesoři:
prof. MUDr. Jindřich Mourek, DrSc.
prof. MUDr. Jan Pfeiffer, DrSc.
prof. MUDr. Jan Janda, CSc.
prof. MUDr. Štefan Krajčík, CSc.
prof. MUDr. Miloš Velemínský, CSc.
prof. Ing. Bohuslav Čermák, CSc. (ZF JU)
prof. Ing. Václav Řehout, CSc. (ZF JU)

Docenti:
doc. MUDr. Jan Pokorný, DrSc.
doc. PhDr. Ing. Hana Konečná, Ph.D.
doc. MUDr. Věra Adámková, CSc.
doc. PhDr. Růžena Bergerová, CSc.
doc. MUDr. Mgr. Alan Bulava, Ph.D.
doc. MUDr. Jiří Buriánek, CSc.
doc. MUDr. Lubomír Kukla, CSc.
doc. PaedDr. Zdeněk Šebrle, CSc. (PF JU)
doc. MUDr. Miroslav Stránský

Odborní asistenti:

MUDr. Miluška Dolečková, Ph.D.	MUDr. Veronika Horanová
MUDr. Milan Hanzl, Ph.D.	MUDr. Zsolt Kecskeméthy
MUDr. Jaroslava Kolářová, Ph.D.	PhDr. Renata Podhorská (<i>t. č. MD</i>)
MUDr. Petr Sák, Ph.D.	PhDr. Jolana Ročňová
MUDr. Miloš Velemínský, Ph.D.	MUDr. Přemysl Schacherl
Ing. Jaroslav A. Hubáček, CSc.	MUDr. Zdeňka Tomšíková
Mgr. Magdalena Drábová, Ph.D. (<i>t. č. MD</i>)	PhDr. Marek Zeman
Mgr. Petra Zimmelová, Ph.D.	Mgr. Alena Bínová
MUDr. Ljiljana Bojičová	Mgr. Robert Havlíček
PhDr. Ludmila Brůhová	Mgr. Jana Neumannová Štechová
MUDr. Danuše Čermáková	Mgr. Iva Volfová (<i>t. č. MD</i>)

MUDr. Aleš Hejlek
MUDr. Peter Horan

Bc. Jiří Majstr
Bc. Pavlína Picková

Externí vyučující:

MUDr. Jiří Horažďovský, Ph.D.

PaedDr. Vladislav Kukačka, Ph.D. (ZF JU)

MUDr. Mgr. Marcela Míková, Ph.D.

Mgr. Michaela Lavičková, Ph.D.

MUDr. Aleš Mokráček, CSc.

MUDr. Lydie Ryšavá, Ph.D.

MUDr. Čeněk Adamec

MUDr. Jitka Cábková

MUDr. Ivan Fanta

MUDr. Jaroslav Gutvirth

MUDr. Jan Hána

MUDr. Karel Hanyk

MUDr. Jaroslava Hrdá

MUDr. Vladimír Chlouba

MUDr. Václav Chmelík

MUDr. Aleš Chrdle

MUDr. Zdeňka Jerhotová

MUDr. Gustava Kaskounová

MUDr. Jiří Klíma

MUDr. Martin Kloub

MUDr. Jan Kolář

MUDr. Pavel Kopačka

MUDr. Mgr. Miluše Kotalíková

MUDr. Zdeněk Krátký

MUDr. Bohuslav Kuta

MUDr. Jan Kylian

MUDr. Petr Linhart

MUDr. Václav Liška

MUDr. Katarína Lukáčová

MUDr. Lukáš Nevšimal

MUDr. Pavel Pavlíček

MUDr. Naděžda Pavlíčková

MUDr. Naděžda Pavlíčková, ml.

MUDr. Vladimír Peřina

MUDr. Aleš Petřík

MUDr. Jitka Pokorná

MUDr. Petr Pták

MUDr. Zdeněk Ryant

MUDr. Marek Slabý

MUDr. Ivo Staněk

MUDr. Milan Svoboda

MUDr. Vladimír Špička

MUDr. Drahoslava Tišlerová

MUDr. Martin Trnovec

MUDr. Jan Tuček

MUDr. Luboš Wágner

MUDr. Antonín Wierer

MUDr. Jana Wiererová

MUDr. Pavel Žampach

MUDr. Jaroslav Ženíšek

Ing. František Filip

Ing. Gabriela Rovenská

Mgr. Olga Janošíková

Mgr. Marie Konečná

Mgr. Dita Marková

Mgr. Petra Marková

Mgr. Marie Ošmerová

Mgr. Petra Placatková

Mgr. Eva Svobodová (Třeboň)

Bc. Petra Klímová

Bc. Miroslav Majer

3. Zahraniční aktivity katedry

Pracovníci KKO se podílejí na účasti na zahraničních mobilitách velmi málo, protože jsou vázáni povinnostmi zajištění provozu oddělení a klinik zdravotnického zařízení a jejich nepřítomnost není prakticky možná.

V oblasti odborné se rozvíjí spolupráce s Univerzitou Uppsala a Univerzitou Bělehrad.

4. Vědecko-výzkumná činnost katedry

Publikační činnost viz OBD

Publikace s IF – celkový počet 3

Odborné články recenzované (časopisy uznávané RVV) – celkový počet 12

Odborné články recenzované (mezinárodní časopisy) – celkový počet 4

Skripta – celkový počet 1

Sborníky mezinárodní – celkový počet 4

Monografie – celkový počet 1

Další publikace – celkový počet 4

Zahraníční konference – aktivní účast:

- **Adamkova, V.** The Differenties of the anthropometric parameters of the students of the South Bohemia University and of the Charles University of Prague The 3rd World Congress on Controversies to Consensus in Diabetes, Obesity and Hypertension (CODHy), Prague Czech Republic, May 13–16, 2010.
- **Adámková, V.**, Pirk, J., Kačer, P., Skibová, J., Lánská, V., Petržilková, Z., Vitásková, M., Galovcová, M., Bělohoubek, J., Procházka, J., Bruthans, J., Wohlfahrt, P., Krajčoviechová, A. The quality of the secondary prevention after the cardiovascular surgery major – relationship to the population (follow-up more than 10 years). Science in the service of humanity, Trnava, 2010.
- **Adámková, V.**, Hubáček, J. A., Kačer, P., Suchánek, P., Králová Lesná, I., Vodičková, J., Stávek, P., Kozák, P., Mráz, J., Picková, J. Mařatka, V. THE INFLUENCE OF THE DIET ENRICHED BY THE CARP'S MEAT TO THE SECONDARY PREVENTION OF CVD, 8EuroFed Lipid, Mnichov, 21.–24. 11. 2010.
- Bruthans, J., Cífková, V., Lanska, V., **Adamkova, V.**, Jozifova, M., Galovcova, M., Krajcoviechova, A., Wohlfahrt, P. Overweight and obesity in the Czech Republic: prevalence, trends and cause, 1985-2007/8. ESC Congress 2010 28 Aug 2010–01 Sep 2010, Stockholm.
- Hubacek, J. A., **Adamkova, V.**, Lanska, V., Dlouha, D., Rynkrova, J., Vrablík, M. No impact of variants within CELSR2/PSRC1/SORT1, CILP2/PBX4, PCSK9 and APOB genes on statin treatment efficacy. Kongress on genetics, Santorini, VIII, 2010.
- Cífková, R., Bruthans, J., Škodová, Z., **Adámková, V.**, Jozífová, M., Galovcová, M., Procházka, J., Bělohoubek, J., Wohlfahrt, P., Krajčoviechová, A., Poledne, R., Stávek, P., Lánská, V. Dlouhodobé trendy a současný stav základních rizikových faktorů kardiovaskulárních onemocnění v České republice. XXXV. angiologické dny s mezinárodní účastí 25.–27. 2. 2010 Praha.
- Wohlfahrt, P., Ingrischová, M., Krajčoviechová, A., Dolejšová, M., Seidlerová, J., Galovcová, M., Bruthans, J., **Adámková, V.**, Jozífová, M., Filipovský, J., Cífková, R. Is high ankle-brachial index predictor of increased cardiovascular risk? The Czech post MONICA study. EuroPrevent 2010, Praha, 5.–7. 5. 2010.
- Wohlfahrt, P., Ingrischová, M., Krajčoviechová, A., Dolejšová, M., Seidlerová, J., Galovcová, M., Bruthans, J., **Adámková, V.**, Jozífová, M., Filipovský, J., Cífková, R. Is high ankle-brachial index predictor of increased cardiovascular risk? The Czech post MONICA study. 78th European Atherosclerosis Society Congress, 2010 Hamburg, 23. 6. 2010.
- Wohlfahrt, P., Ingrischová, M., Krajčoviechová, A., Dolejšová, M., Seidlerová, J., Galovcová, M., Bruthans, J., **Adámková, V.**, Jozífová, M., Filipovský, J., Cífková, R. The influence of

peripheral arterial disease on extremity arterial stiffness. The Czech post MONICA study. 78th European Atherosclerosis Society Congress, 2010 Hamburg, 23. 6. 2010.

b) Oceněná sdělení

- **Hubáček, J., Adámková, V.,** Dlouhá, D., Šnejderlová, M., Rynekrová, J., Češka, R., Vrablík, M.: VARIANTY V GENECH PRO CELSR2 A CILP2 U PACIENTŮ LÉČENÝCH STATINY A U NORMOLIPIDEMICKÝCH KONTROL.
- XVIII. výroční sjezd České kardiologické společnosti, Brno, 16.–19. 5. 2010 – **oceněný poster.**
- **Hubáček, J., Adámková, V.,** Staněk, V., IKEM, Aschermann, M., Matoušková, J., Pěnička, M., Veselka, J., Piha, J.: FTO POLYMORFISMUS JAKO RIZIKOVÝ FAKTOR VZNIKU KORONÁRNÍHO SYNDROMU.
- XVIII. výroční sjezd České kardiologické společnosti, Brno, 16.–19. 5. 2010. – **oceněné sdělení.**

Grantová činnost:

Pokračuje plnění grantového projektu doc. Ing. H. Konečné, Ph.D., (GAČR). Další projekty – 2× CEP a 2× projekt GAJU.

5. Zhodnocení odborného a kariérního růstu členů katedry

- V roce 2010 pokračují další pracovníci v postgraduálním doktorském programu – MUDr. J. Pokorná; MUDr. Z. Kecskeméthy; MUDr. V. Kurfürst; MUDr. Z. Tomšíková.
- Postgraduální studium úspěšně ukončil MUDr. Petr Pták.
- Zahájení postgraduálního doktorského studia plánují 2 zaměstnanci KKO.

6. Další významné činnosti katedry

- 5. ročník konference s mezinárodní účastí – Výživa, nedílná součást léčby závažných chorob. 18.–19. 11. 2010 Poděbrady, garant doc. MUDr. Věra Adámková, CSc.
- Pracovníci KKO jsou členy odborných společností a pracují v odborných komisích profesních i státních organizací (Interní grantová agentury MZ ČR, redakční rady odborných časopisů, Oborová komise LF UK Praha Preventivní medicína).

Ocenění:

Významnou událostí bylo ocenění prof. MUDr. **Miloše Velemínského**, CSc., dr. h. c., vyznamenáním Purpurové srdce.

7. Hlavní úkoly pro rok 2011

- Pro rok 2011 zůstává hlavním úkolem kvalitní zajištění rozsáhlých výukových povinností a zlepšení spolupráce s externími klinickými pracovišti.
- Uspořádání 6. ročníku konference s mezinárodní účastí – Výživa (listopad 2011).
- Podání žádostí o grantové projekty – podle vypsání výzev.
- Zabezpečení podmínek pro klinickou činnost centra prevence.

KATEDRA LABORATORNÍCH METOD A ZDRAVOTNICKÉ TECHNIKY

1. Hlavní úkoly a činnosti katedry

Katedra laboratorních metod a zdravotnické techniky byla ustanovena v počátku roku 2008. Převzala stávající aktivity katedry zdravotnické fyziky a biofyziky a navíc byla pověřena garantováním oboru Zdravotní laborant, včetně provozu laboratoří.

Katedra v průběhu roku zajišťovala výuku laboratorních metod, chemických, biochemických, imunologických, hematologických, mikrobiologických, fyzikálních a biofyzikálních předmětů v působnosti Zdravotně sociální fakulty a garantovala studijní obor Zdravotní laborant a Biofyzika a zdravotnická technika. Dále bylo na podnět budoucích zaměstnavatelů připraveno v průběhu roku rozšíření akreditace oboru Zdravotní laborant o kombinovanou formu studia a v tomtéž roce bylo studium v kombinované formě zahájeno.

V oblasti vědecké práce probíhalo úspěšně řešení výzkumného projektu pro Grantovou agenturu ČR „Modelování DNA čipů v reálných podmínkách“ zaměřeného na vývoj diagnostických metod využívajících hybridizaci DNA. Tento projekt byl schválen jako bilaterální mezinárodní výzkumný úkol a je řešen především ve spolupráci s pracovišti v SRN.

2. Složení katedry v roce 2010

Vedoucí katedry: doc. RNDr. Miroslav Šíp, DrSc.

Zástupce vedoucího katedry: Ing. Jan Singer, CSc.

Koordinátor pro věd. činnost: Mgr. Zdeněk Chval, Ph.D.

Referentka katedry: Alena Laurová

Profesoři: prof. MUDr. Jaroslav Racek, DrSc.
prof. RNDr. Josef Berger, CSc.

Docent: doc. RNDr. Miroslav Šíp, DrSc.

Odborní asistenti: MUDr. Radim Kramář, CSc.
RNDr. Slavomír Rakouský, CSc.
Ing. Jan Singer, CSc.
Mgr. Zdeněk Chval, Ph.D.
RNDr. Zdeňka Vraňová
Ing. Ondřej Kroutil

Technická asistentka: Jana Pavlíčková

Externí vyučující:

prof. MUDr. Karel Smetana, DrSc.
prof. Ing. Pavel Kalač, CSc.
prof. Ing. Martin Křížek, CSc.
doc. RNDr. Oleg Ditrich, CSC.
doc. Ing. Radovan Bílek, CSc.

RNDr. Jana Krejsová
MUDr. Kamila Saková
RNDr. Eva Šindelková
MUDr. Miroslav Verner
MUDr. Ivan Vonke

doc. Ing. Roman Kubec, Ph.D.
doc. Ing. Ivo Šafařík, CSc.
doc. Ing. Jiří Špička, CSc.
doc. Ing. Jaroslav Švehla, CSc.
Ing. Jana Nebesářová, CSc.
RNDr. Petr Berkovský
MUDr. Karel Bláha
MUDr. Karel Blažek

Ing. Eva Dadáková
Ing. Petra Karkošová
Ing. Marie Kašparová
Ing. Jan Matzner
Ing. Václav Senft
Ing. Ladislav Trefil
Ing. František Zeman
Mgr. Jitka Vomastková

3. Zahraniční aktivity katedry

V průběhu roku katedra spolupracovala se zahraničními pracovišti v rámci mezinárodního bilaterálního projektu, především s Technickou univerzitou v Mnichově (SRN). Členové katedry se v roce 2010 aktivně zúčastnili zahraničních konferencí na Slovensku (na Dnech radiační ochrany) a též jako spoluorganizátoři mezinárodního virologického kongresu v Jižní Koreji.

4. Vědecko-výzkumná činnost katedry

V oblasti vědecké práce pokračoval výzkum na dvou projektech: (1) výzkumném grantu „Modelování DNA čipů v reálných podmínkách“ (204/09/J010) (Grantová agentura ČR – hlavní řešitel doc. Šíp) zaměřeném na vývoj diagnostických metod využívajících hybridizaci DNA. Tento projekt je řešen ve spolupráci s prof. Zachariásem z univerzity v Garching (SRN) a s dr. Kabeláčem a prof. Hobzou z UOCHB AV ČR, Praha; (2) projektu Výzkumného centra MŠMT 1M06030 „Funkční genomika a proteomika ve šlechtění rostlin“ (spoluřešitel dr. Rakouský). Tento projekt již úspěšně běží od roku 2006.

Využití DNA čipů bylo v rámci projektu GAČR 204/09/J010 studováno jak experimentálně, tak teoreticky. Teoretické výpočty mají za cíl simulovat především vliv podložky a fluorescenční sondy na úspěšnost hybridizace. Tyto vlivy jsou experimentálně velice obtížně zjistitelné. Byly získány např. zajímavé výsledky týkající se změn konformace jednovláknových a dvouvláknových oligonukleotidů v závislosti na hustotě náboje povrchu. S rostoucím nábojem se měnila i povaha interakcí mezi DNA a podložkou (grafénem). Zatímco na neutrálním povrchu převládaly patrové interakce mezi nukleobázemi a grafenovým povrchem, s narůstajícím nábojem na podložce začaly převládat elektrostatické interakce a docházelo k samovolnému lokálnímu rozplétání dvouvláknové DNA. Kromě toho byly modelovány i další faktory ovlivňující strukturu a stabilitu DNA, především vliv interakce kovových iontů na tautomerizaci nukleových bází. Taktéž byly vypočítány parametry reálného SiO₂ povrchu, které budou použitelné v dalších počítačových simulacích.

V rámci projektu MŠMT 1M06030 byly výzkumné aktivity zaměřeny na studium vlivu genetické modifikace cílovým genem pro inhibitor proteáz na odolnost k vybraným houbovým a bakteriálním patogenům.

V oblasti dozimetrie pak byly studovány kurikulární procesy a vlastnosti osobního elektronického dozimetru.

Publikační činnost viz OBD

Konferenční příspěvky:

- Bezunk, F., Kludkiewicz, B., Taranushenko, Y., Příbylová, M., **Rakouský, S.**: GFP-target gene fusion in gene expression studies of serine proteinase inhibitor in plants. XXIVth Genetic Days 2010, Mendelova univerzita v Brně.
- Příbylová, M., **Rakouský, S.**, Čurn, V., Bezunk, F.: Testing of modified plants bearing a protease inhibitor gene spi-2 to antimicrobial activity. XXIVth Genetic Days 2010, Mendelova univerzita v Brně.
- Skelton, A. A., Kubicki, J. D., Center, P., **Chval, Z.**, Predota, M., Cummings, P. T.: Modeling the Quartz/Water Interface: Testing Existing Force Fields and Development of a New ClayFF Based Force Field for Describing Negatively Charged Surfaces, AIChE Fall Annual Meeting , Salt Lake City, USA, 7.–12. 11. 2010.
- **Singer, J.**, Moldasová, J., Petrová, I.: Dosimetric dependences of DMC 2000XB, XXXII. Dny radiční ochrany, poster, sborník abstrakt, 60 s., Třeboň, 8.–12. 11. 2010.
- **Šíp, M.**: Molecular recognition in virus diagnosis *in* Proceedings of the 1st Congress of Virus and Infections, July 31-August 3, 2010, Busan, South Korea, s. 110.

Práce pracovníků katedry byly v uplynulém roce citovány 61× dle ISI Web of Knowledge.

5. Zhodnocení odborného a kariérního růstu členů katedry

Kolektiv katedry prokázal v roce 2010 vysokou odbornou úroveň v pedagogické i vědecké oblasti.

6. Další významné činnosti katedry

- **Dr. Rakouský** vykonává funkci výkonného editora vědeckého časopisu Journal of Applied Biomedicine.
- Pracovníci katedry se zúčastnili celé řady oponentních řízení jak článků (např. v J. Mol. Struct., J. Phys. Chem., Phys. Chem. Lett.), tak grantů (např. COST).

7. Hlavní úkoly pro rok 2011

Hlavní úkoly jsou zaměřeny na oblasti výuky a vědecké práce. Stálým úkolem zůstává publikování vědeckých výsledků v impaktovaných časopisech, kde pracovníci katedry dosahovali doposud velmi dobrých výsledků, a zkvalitňování pedagogické práce.

KATEDRA OŠETŘOVATELSTVÍ

1. Hlavní úkoly a činnosti katedry

Katedra ošetřovatelství v roce 2010 zajišťovala teoretickou výuku ošetřovatelských předmětů v sedmi bakalářských a dvou navazujících magisterských studijních programech. Ve 321 ošetřovatelských předmětech jednotlivých oborů zajišťuje katedra výuku celkem v 8 725 hodinách. Největší část těchto hodin je vyučována ve studijních programech Ošetřovatelství a Porodní asistence, a to ve dvou bakalářských a v jednom navazujícím magisterském oboru. Členové katedry se v roce 2010 podíleli na vedení diplomových a bakalářských prací. Činnosti akademických pracovníků směřovaly hlavně ke kvalitnímu zajištění výuky ve všech oborech a k přípravě studijních materiálů, vč. formou e-learningu na základě zahraniční odborné literatury. Členové katedry se kromě zajištění teoretické a praktické výuky v odborných laboratořích podílejí i na organizaci a realizaci praktické výuky v přirozených podmínkách.

Katedra ošetřovatelství zajišťuje odbornou ošetřovatelskou praxi v bakalářských studijních oborech Všeobecná sestra, Porodní asistentka a Radiologický asistent a dále v navazujícím magisterském studiu Ošetřovatelství ve vybraných klinických oborech.

Praktická výuka je realizována v lůžkových i ambulantních zdravotnických zařízeních. V oborech Všeobecná sestra a Porodní asistentka tvoří tato část 50 % z celkové výuky. Hlavní část praktické výuky probíhá v Nemocnici České Budějovice, a. s., jež je hlavním klinickým pracovištěm. Probíhá zde praxe pod vedením a supervizí odborných asistentek z katedry. Do vedení výuky jsou velkou měrou zapojeny též sestry z jednotlivých oddělení, tzv. mentorky, které úzce s katedrou spolupracují a vedou přidělené studenty na jednotlivých odděleních. Na stěžejních odděleních s největší frekvencí studentů pracují mentorky, které mají se Zdravotně sociální fakultou uzavřen pracovněprávní vztah. Těchto 14 hlavních mentorek organizuje odbornou praxi podle učebního plánu dle pokynů zástupců vedoucího katedry, projednávají problematiku odborné praxe s vedoucími pracovníky příslušných pracovišť, zajišťují podmínky a prostředí pro praktickou výuku studentů, vedou odbornou praxi studentů v nemocnici, podílejí se na sjednocování požadavků školy a pracovišť a účastní se průběžných a závěrečných hodnocení praktické výuky. Jsou také členkami zkušební komise při závěrečné zkoušce studentů z praktické výuky. Dalším nemocničním zařízením, jež je klinickým pracovištěm fakulty, je Nemocnice Písek, a. s. V tomto akreditovaném zařízení je realizována praktická výuka rovněž pod vedením mentorů ošetřovatelské praxe.

Mezi nelůžková zařízení, ve kterých je také část praxe realizována, patří 14 praktických lékařů a 8 ambulantních gynekologů, jejichž zařízení patří mezi klinická pracoviště fakulty.

Katedra dále organizuje pro studenty oboru Všeobecná sestra a Ošetřovatelství ve vybraných klinických oborech praxi i v cca 7 agenturách domácí péče, z nichž 1 agentura je taktéž klinickým pracovištěm fakulty, a dále nově spolupracuje i s domovy pro seniory a zařízeními hospicové péče.

Kromě praktického bloku v jednotlivých semestrech akademického roku katedra organizuje i individuální letní ošetřovatelskou praxi, kterou vykonávají studenti/ky 1. a 2. ročníků v místě svého bydliště. Tato praxe je smluvně zajištěna s vedením jednotlivých nemocnic. Vedením této praktické výuky je vždy pověřena vedoucí sestra oddělení, která je poučena o cílech praxe a o jednotlivých úkolech a povinnostech studentů.

2. Složení katedry v roce 2010

Vedoucí katedry:	prof. PhDr. Valérie Tóthová, Ph.D.
Asistentka vedoucí katedry:	Mgr. Lucie Rolantová
Sekretářka katedry:	Václava Kadlicová
Odborná referentka:	Jana Vrbová
Zástupkyně vedoucí katedry:	PhDr. Andrea Hudáčková <i>(pro obor Všeobecná sestra a do září 2009 pro obor Porodní asistentka)</i> PhDr. Drahomíra Filausová <i>(pro obor Porodní asistentka od září 2009)</i> Mgr. Ivana Chloubová <i>(pro navazující magisterský program a další studijní obory)</i>
Profesoři:	prof. MUDr. Oto Masár, Ph.D. <i>(Akutní péče v chirurgických oborech)</i> prof. PhDr. Valérie Tóthová, Ph.D. <i>(Teoretické aspekty ošetrovatelství, Práce s vědeckými informacemi v ošetrovatelství, Problematika menšin)</i>
Docenti:	doc. PhDr. Sylva Bártlová, CSc. <i>(Výzkum v ošetrovatelství, Sociologie v ošetrovatelství)</i> doc. MUDr. Jiří Neuwirth, CSc. <i>(Ošetrovatelská péče o seniory, Ošetrovatelství v interních oborech)</i> doc. PhDr. Gabriela Sedláková, Ph.D. – do 31. 8. 2010 <i>(Multikulturní ošetrovatelství, Koncepční modely)</i>
Odborní asistenti:	PhDr. Marie Trešlová, Ph.D. <i>(Ošetrovatelská péče v chirurgických oborech, Komunikace v ošetrovatelství)</i> Mgr. Jaroslava Fendrychová, Ph.D. <i>(Ošetrovatelská péče v pediatrii)</i> Mgr. Hana Hajduchová, Ph.D. <i>(Ošetrovatelská péče v psychiatrii, t. č. MD)</i> Mgr. Dita Nováková, Ph.D. <i>(Ošetrovatelský proces a potřeby nemocných)</i> Mgr. Radka Šulistová, Ph.D. <i>(Komunikace, Edukační činnost)</i> Mgr. Lenka Kotasková, Ph.D. <i>(Ošetrovatelský proces, Výchova ke zdraví)</i> Mgr. Helena Michálková, Ph.D. <i>(Ošetrovatelský proces, Výchova ke zdraví, od července 2009 MD)</i> MUDr. Seveda Augustinová <i>(Klinická propedeutika)</i> PhDr. Drahomíra Filausová <i>(komplex předmětů Ošetrovatelská péče v gynekologii a porodnictví)</i> MUDr. Martin Holý <i>(Ošetrovatelská péče v interních oborech)</i> PhDr. Andrea Hudáčková <i>(Akutní a kritické stavy)</i> PhDr. Věra Stasková <i>(Ošetrovatelská péče v chirurg. oborech)</i> PhDr. Helena Šatrová – do června 2010 <i>(Koncepční modely v ošetrovatelství)</i>

MUDr. Věra Vlasáková (*Klinická propedeutika, ošetrovatelská péče o nemocné s onemocněním pohybového aparátu*)
Mgr. et Mgr. Marta Kindlová (*t. č. MD*)
Ing. Iva Brabcová (*Management v ošetrovatelství, Ošetrovatelská péče v pediatrii*)
Mgr. Pavla Hrubá – do června 2010 (*Edukační činnost*)
Mgr. Ivana Chloubová (*Ošetrovatelská péče v chirurgických oborech*)
Mgr. Klára Kubartová (*Ošetrovatelská péče v neurologii, Komunikace v ošetrovatelství*)
Mgr. Alena Machová (*Komunitní ošetrovatelství, Ošetrovatelství v pediatrii*)
Mgr. Helena Mrázková (*Ošetrovatelská péče v pediatrii*)
Mgr. Petra Neumannová – do června 2010 (*Ošetrovatelský proces*)
Mgr. Jiřina Otásková, MBA (*Ošetrovatelství v oboru Radiologický asistent*)
Mgr. Zdeňka Pavelková (*Ošetrovatelská péče v kardiologii, Výchova ke zdraví*)
Mgr. Alena Polanová (*Ošetrovatelská péče v chirurgických oborech*)
Mgr. Hana Sloupová Bürgerová (*Komunikace v ošetrovatelství, t. č. MD*)
Mgr. Veronika Šváblová (*Ošetrovatelská péče v interních oborech*)
Mgr. Jitka Tamáš Otásková (*Ošetrovatelská péče v interních oborech, t. č. MD*)

Asistenti:

Mgr. Hana Dohnalová (*Ošetrovatelská péče v psychiatrii*)
Mgr. Marcela Stýblová (*Ošetrovatelská péče v ortopedii*)
Mgr. Ivana Vachtová (*Výchova ke zdraví*)
Bc. Anna Kultová (*Ošetrovatelská péče v kardiochirurgii*)
Bc. Anežka Rolantová (*Ošetrovatelská péče v interních oborech*)
Bc. Jana Somrová – do června 2010 (*Odborná praxe*)
Bc. Hana Vodičková (*Ošetrovatelská péče v gynekologii*)

Doktorandi:

Mgr. Pavel Dolák
Mgr. Lucie Rolantová
Mgr. Pavel Scholz
Mgr. Věra Veisová

Mentorky odborné praxe:

Mgr. Anna Kultová
Mgr. Lucie Schwarzová
Mgr. Marcela Stýblová
Mgr. Ivana Vachtová
Bc. Jindra Hašková
Bc. Romana Jáchymová
Bc. Marie Klabouchová
Bc. Dana Nová
Bc. Anežka Rolantová
Bc. Jana Štěpánová
Bc. Hana Vodičková

Jaroslava Kočerová
Anna Plojharová
Jaroslava Šimová

Externí vyučující:

MUDr. Jan Augustin (*Akutní péče v interních oborech*)
PhDr. Olga Jílková
MUDr. Irena Kučerová (*Poruchy výživy*)
PhDr. Jarmila Somrová
Mgr. Anna Bláhová (*Ošetrovatelská péče v interních oborech*)
Mgr. Monika Kyselová (*Ošetrovatelské postupy*)
Mgr. Marie Schusterová (*Ošetrovatelská péče v interních oborech*)
Bc. Zdeňka Hlaváčová
Bc. Jana Jarošová
Bc. Marta Petrmichlová (*Ošetrovatelská péče v gynekologii a porodnictví*)
Bc. Věra Posekaná
Marie Fišerová

3. Zahraniční aktivity katedry

V rámci zahraničních aktivit katedry se vyučující a studenti i v roce 2010 účastnili výměnných stáží a přípravných pobytů s využitím fondů Erasmus, Leonardo da Vinci a rozvojových fondů MŠMT. Dále se vyučující aktivně účastnili mezinárodních konferencí a kongresů a podíleli se na řešení mezinárodních projektů.

Mgr. A. Machová a studentky ze studijního programu Ošetrovatelství se aktivně zapojily do již tradičního Intenzivního programu organizovaného Hanze University Groningen v Nizozemí, který proběhl ve dnech 25. ledna až 5. února. Do programu byly zapojeni vyučující a studenti ošetrovatelství a sociální péče z Finska, Litvy, Maďarska, Norska, Skotska a Švédska.

PhDr. M. Trešlová, Ph.D., a Mgr. L. Motlová se ve dnech 28. 3. až 3. 4. aktivně zapojily do setkání OCIN (Older Care International Network) v Kemi ve Finsku. V projektu, který se zabývá multidisciplinární péčí o seniory, jsou zapojeny Kemi-Tornio University of Applied Sciences, Finsko; Finnmark University College, Hammersfest, Norsko; Kingston University & St. George's University of London, Velká Británie; Medical University in Białystok, Polsko; Sociologický ústav Maďarské akademie věd, Székesfehérvár, Maďarsko, Debrecen University, Maďarsko a Zdravotně sociální fakulta JU, České Budějovice.

PhDr. V. Stasková a Ing. Ivana Brabcová využily učitelskou výměnu Erasmus na Univerzitě v Prešově v termínu 26.–30. dubna, kde se zapojily do výuky všeobecných sester a porodních asistentek.

Ve dnech 8.–11. září organizovala Universita of Debrecen, Faculty of Health in Nyíregyháza International Symposium, Nursing 100 years after Florence Nightingale, kterého se aktivně zúčastnily členky katedry prof. PhDr. V. Tóthová, Ph.D., (*Care for seniors in the community – výstup z výzkumného projektu IGA*), doc. S. Bártlová, Ph.D., (*Are nurses interested in new competences? – výstup z výzkumného projektu IGA*), PhDr. A. Hudáčková (*The attitude of the ukrainian minority in the Czech Republic – výstup z výzkumného projektu IGA*), Mgr. I. Chloubová (*Management opinion on nurse-doctor relationship – výstup z výzkumného projektu IGA*), PhDr. M. Trešlová, Ph.D., (*The impact of doctors and nurses communication on their mutual cooperation – výstup z výzkumného projektu IGA*), Mgr. A. Festová (*Care for woman provided by community midwife in the Czech Republic – výstup z výzkumného projektu IGA*), Mgr. Z. Pavelková (*Provision for culturally differentiated nursing care for Romany minority members –*

výstup z výzkumného projektu IGA), PhDr. D. Filausová (*Life styl in pregnancy*), Ing. Brabcová (*Financing of health care in Czech Republic, duality monitoring of received health care and accreditation of health care institutions*). Doktorandi z katedry ošetrovatelství (Mgr. F. Dolák, Mgr. P. Scholz, Mgr. L. Rolantová) zde taktéž přednesli příspěvky, které se vztahovaly k jejich dizertační práci a k výzkumnému projektu GAJU.

Ve dnech 27.9.–1. 10. PhDr. M. Trešlová, Ph.D., a PhDr. A. Hudáčková absolvovaly ve Finmark University College, Faculty of Nursing, v Hamerfestu v Norsku Erasmus učitelskou výměnu. Zároveň se zúčastnily konference k příležitosti 50 let založení ošetrovatelské školy a přednesly příspěvky *Success and Obstacles Met in Nursing Educational Process* a *Development of nursing education in Department of Nursing in University of South Bohemia in České Budějovice*.

Mgr. L. Motlová a PhDr. M. Trešlová, Ph.D., zajistily organizaci setkání skupiny OCIN (Old Care International Network), které se uskutečnilo ve dnech 25. až 26. 1. 2010 v Českých Budějovicích.

V období 17.–28. 5. zajistila katedra ošetrovatelství odbornou část studijního pobytu 12 představitelům University of Amasya, místních autorit z oblasti vzdělávání a zdravotní péče včetně zástupce ministerstva zdravotnictví v Ankaře z Turecka. Turecká strana projevila eminentní zájem o bilaterální spolupráci v oblasti výměny učitelů, studentů i vědecké a výzkumné činnosti.

Ve dnech 10.–11. listopadu navštívily katedru ošetrovatelství dvě kolegyně z University of Applied Science z Rovaniemi ve Finsku. Cílem jejich návštěvy bylo získat informace pro mezinárodní projekt Enhancing Competence for Patient Safety and Simulation Teaching in Nursing Education. Katedra ošetrovatelství bude spolupracovat na tomto projektu a zároveň byla zahájena diskuse o dalším projektu, který je zaměřený na péči o rodinu a děti v komunitní péči.

4.Vědecko-výzkumná činnost katedry

Akademičtí pracovníci katedry věnovali významnou část své pracovní kapacity řešení různých vědecko-výzkumných grantů a projektů v oblasti ošetrovatelství, dále se podíleli na řešení úkolů plynoucích i z jiných výzkumných aktivit fakulty, na aktivní prezentaci výzkumem dosažených výsledků a na publikační činnosti jak na národním, tak i na mezinárodním odborném poli. Výzkumná činnost katedry se tak promítla do celé řady příspěvků, které pracovníci katedry přednesli na konferencích. Za významnou vědecko-výzkumnou činnost katedry lze považovat řešení následujících grantů, které jsou financovány Interní grantovou agenturou MZ ČR: *Začlenění sestry do komunitní péče zdravotnického systému České republiky a srovnání se situací ve státech EU* – hlavní řešitel prof. Tóthová, reg. č. NS 9608-3, *Zajištění kulturně diferencované ošetrovatelské péče ve vybraných minoritách v České republice*, hlavní řešitel prof. Tóthová, reg. č. NS 9606-3, *Postavení sestry v multidisciplinárním týmu* – hlavní řešitel doc. Bártlová, reg. č. NS 9604-3.

Odborná asistentka katedry Ing. Ivana Brabcová se podílela na řešení grantu *Zdravotně sociální situace imigrantů a azylantů v České republice*, který je financován MŠMT/COST.

Doktorandi katedry ošetrovatelství a dvě studentky navazujícího magisterského programu ošetrovatelství řešili pod vedením prof. PhDr. V. Tóthové, Ph.D., týmový grant GAJU s názvem *Použití koncepčního modelu a klasifikačních systémů v ošetrovatelské dokumentaci*.

Celkový počet publikací na katedře v roce 2010 byl 54, z toho 2 monografie. Z celkového počtu příspěvků bylo 32 publikováno v recenzovaných časopisech. Celkový počet přednášek v roce 2010, které byly předneseny na domácích a zahraničních konferencích, činil 75. Z celkového počtu přednášek jich 15 bylo předneseno na mezinárodních konferencích.

Publikační činnost viz OBD

5. Zhodnocení odborného a kariérního růstu členů katedry

- Mgr. Jaroslava Fendrychová – obhájila doktorskou dizertační práci a získala akademický titul Ph.D.
- Mgr. Lenka Šedová, Ph.D. – obhájila doktorskou dizertační práci a získala akademický titul Ph.D.
- Mgr. Helena Michálková, Ph.D. – obhájila doktorskou dizertační práci a získala akademický titul Ph.D.
- Mgr. Radka Šulistová, Ph.D. – obhájila doktorskou dizertační práci a získala akademický titul Ph.D.
- Mgr. Veronika Švábová – ukončení studia v NMGr. Ošetřovatelství
- Mgr. Alena Polanová – ukončení studia v NMGr. Ošetřovatelství
- Mgr. Ivana Chloubová – pokračování v postgraduálním doktorském studiu ve studijním programu Ošetřovatelství
- PhDr. Věra Stasková – pokračování v postgraduálním doktorském studiu ve studijním programu Ošetřovatelství
- PhDr. Andrea Hudáčková – pokračování ve studiu v Ph.D., předpokládané ukončení studia v roce 2011
- Ing. Iva Brabcová – pokračování ve studiu v Ph.D., předpokládané ukončení studia v roce 2011
- PhDr. Drahomíra Filausová – pokračování ve studiu v Ph.D.
- MUDr. Jiří Holý – pokračování ve studiu v Ph.D., předpokládané ukončení studia v roce 2013
- Mgr. Alena Machová – pokračování v rigorózním řízení v oboru Ošetřovatelství – předpokládané ukončení v roce 2011, pokračování ve studiu v Ph.D.
- Mgr. Andrea Festová – pokračování ve studiu v Ph.D.
- Mgr. Zdeňka Pavelková – pokračování ve studiu v Ph.D.

6. Další významné činnosti katedry

Členové katedry ošetřovatelství uspořádali dne 11. listopadu 2010 odbornou konferenci „Komunitní ošetřovatelství v procesu změn“, která byla jedním z výstupů grantového projektu *Začlenění sestry do komunitní péče zdravotnického systému České republiky a srovnání se situací ve státech EU* v rámci IGA MZ ČR.

Odborné asistentky katedry se spolu se studentkami podílely na aktivitách Revma Ligy a Ligy proti osteoporóze. Vlastní setkání jsou pořádána MUDr. Irenou Kučerovou, MUDr. Věrou Vlasákovou, MUDr. Sevdou Augustinovou a zástupkyněmi katedry ošetřovatelství Mgr. Alenou Machovou a PhDr. Věrou Staskovou. Během jednotlivých setkání je odborný program zaměřen na edukaci občanů postižených tímto onemocněním.

Úspěšná je i spolupráce členů Revma ligy (RL) se studenty 1. ročníku navazujícího magisterského studia Ošetřovatelství. Na podzim členové RL prošli výukou biologické léčby, kterou pro ně připravili studenti prezenční formy. Studenti zapojili členy RL do edukačního procesu, kterému předcházelo vytvoření brožurky s potřebnými informacemi. Tímto se snažíme navázat na předchozí dobrou zkušenost s proškolením činností v rámci programu Pacient partnerem. Studenti tak prostřednictvím interaktivní výuky získávají průpravu pro práci s revmatikou mimo ordinaci. Studenti kombinované formy studia vytvořili myšlenkové mapy na aktuální témata týkající se pohybového ústrojí, které mohou být využity členy, resp. nemocnými s onemocněním pohybového aparátu a mohou sloužit i jako výukový materiál pro studenty. Na druhé straně členové RL i nadále poskytují studentům pod vedením vyučujících k vyšetření své klouby. Studenti tak mají možnost vidět a vyšetřit si patologické nálezy přímo na klientech, kdy mají možnost s klientem komunikovat, odebrat část anamnézy, zmapovat jejich problémy. Touto aktivní spoluprací se

studenty, kteří tímto způsobem získají dostatečné informace o revmatikovi, tak pomáháme všem revmatikům.

Členství v národních i mezinárodních profesních organizacích, ve vědeckých a oborových radách:

prof. PhDr. Valérie Tóthová, Ph.D.

- členka České asociace sester
- předsedkyně pracovní skupiny Akreditační komise MŠMT pro nelékařské zdravotnické obory
- členka Lékařské společnosti Jana Evangelisty Purkyně, sekce výchova ve zdravotnictví
- členka The Society of Hungarian Scientists and Scholars Associated by the Hungarian Academy of Science
- členka ACENDIO (mezinárodní organizace pro tvorbu sesterských diagnóz)
- členka European Transcultural Nursing Association
- členka ICN Research Network
- členka České asociace zdravotníků v revmatologii
- členka Revma Ligy
- členka oborové rady DSP Prevence, náprava a terapie zdrav. a soc. problematiky dětí, dospělých a seniorů ZSF JU
- členka oborové rady DSP Aplikované etiky FHS UK v Praze
- předsedkyně oborové rady DSP Ošetřovatelství ZSF JU
- členka oborové rady DSP Ošetřovatelství LF OU
- členka vědecké redakce nakladatelství Grada Publishing, a. s.
- členka vědecké rady Jihočeské univerzity v Českých Budějovicích
- členka vědecké rady Zdravotně sociální fakulty Jihočeské univerzity v Českých Budějovicích
- členka vědecké rady Univerzity Tomáše Bati ve Zlíně
- členka vědecké rady Fakulty zdravotnických studií ZU v Plzni
- členka vědecké rady Západočeské univerzity v Plzni
- členka vědecké rady Technické univerzity v Liberci
- členka vědecké rady Fakulty veřejných politik SLU v Opavě
- členka vědecké rady Ostravské univerzity v Ostravě
- členka vědecké rady Ústavu zdravotnických studií UJEP v Ústí nad Labem

doc. PhDr. Bártlová Sylva, Ph.D.

- členka Masarykovy české sociologické společnosti, sekce sociologie medicíny a zdravotnictví
- členka České lékařské společnosti Jana Evangelisty Purkyně, sekce sociálního lékařství a řízení péče o zdraví
- členka oborové rady doktorského studijního programu Ošetřovatelství
- členka oborové rady pro společenskovední a ekonomické obory GAJU v Českých Budějovicích
- členka vědecké rady ZSF JU v Českých Budějovicích
- členka vědecké rady Fakulty zdravotnických věd UP v Olomouci

prof. MUDr. Oto Masár, Ph.D.

- VRFZ Univerzita A. Dubčeka v Trenčíně
- člen Slovenské spoločnosti urgentné medicíny

doc. PhDr. Gabriela Sedláková, Ph.D.

- členka Slovenské komory sestier a pôrodných asistentiek
- členka vedecké rady Zdravotne sociálnej fakulty JU

PhDr. Marie Trešlová, Ph.D.

- členka The European Violence in Psychiatry Research Group

Mgr. Jaroslava Fendrychová, Ph.D.

- členka výboru neonatologickej sekcie ČAS
- členka Českej neonatologickej spoločnosti

Mgr. Alena Machová

- členka ČAS

Mgr. Judita Soukupová Maříková

- členka Českej konfederácie porodných asistentiek

Mgr. Alena Polanová

- členka ČAS – sekcie traumatologickoortopedická

PhDr. Věra Stasková

- členka Českej asociácie zdravotníkov v revmatológii
- členka Revma Ligy

Akademičtí pracovníci katedry jsou členy redakčních rad různých odborných časopisů:

prof. PhDr. Valérie Tóthová, Ph.D.

- Ošetrovatelství
- Florence
- Kontakt
- Zdravotníctvo a sociálna práca
- Ošetrovatelství a porodní asistence
- Journal of Nursing, Social Studies and Public Health

doc. PhDr. Gabriela Sedláková, Ph.D.

- Sestra (Slovensko)

prof. MUDr. Oto Masár, Ph.D.

- Urgentní medicína
- Kontakt
- Pain.cz – internetový časopis Společnosti pro studium a léčbu bolesti

Mgr. Jaroslava Fendrychová, Ph.D.

- Pediatrie pro praxi
- Ošetrovatel'stvo a porodná asistancia

7. Hlavní cíle činnosti pro rok 2011

- Zkvalitnění jazykové připravenosti akademických pracovníků katedry.
- Pokračovat v přípravě výukových materiálů v e-learningu.
- Úspěšně dokončit řešení výzkumného projektu IGA MZ ČR.
- Úspěšně dokončit řešení centralizovaného rozvojového projektu: Point Degrese Program Geriatric Nursing Care.
- Úspěšně dokončit řešení týmového projektu GAJU.
- Rozvíjet aplikaci EBP a EBN (Evidence Based Practise a Evidence Based Nursing) na katedře.
- Zkvalitnění publikační a přednáškové činnosti.
- PhDr. Marie Trešlová, Ph.D. – příprava na habilitační řízení.
- Mgr. Jaroslava Fendrychová, Ph.D. – příprava na habilitační řízení.
- Mgr. Lucie Rolantová – ukončení Ph.D.
- Mgr. František Dolák – ukončení Ph.D.
- Mgr. Pavel Scholz – ukončení Ph.D.
- PhDr. Andrea Hudáčková – ukončení Ph.D.
- Mgr. Alena Machová – dokončení rigorózního řízení.
- Mgr. Ivana Chloubová – rigorózní řízení.
- Mgr. Dita Nováková, Ph.D. – rigorózní řízení.

KATEDRA PRÁVNÍCH OBORŮ, ŘÍZENÍ A EKONOMIKY

1. Hlavní úkoly a činnosti katedry

Katedra je pevným pilířem, zakotveným od počátku vzniku Zdravotně sociální fakulty Jihočeské univerzity v její organizační struktuře. Katedra zajišťuje výuku ve studijních programech především právních oborů, státní a veřejné správy, zdravotního a sociálního managementu, organizace a řízení a ekonomiky – vše se zaměřením na sféru zdravotnictví a sociálního zabezpečení. Katedra se podílí na přípravě vysokoškolsky vzdělaných zaměstnanců pro profese v sociální práci ve veřejné správě ve všech jejích oblastech, tj. sociálního zabezpečení státní správy, veřejné správy a v poradenství v sociálním zabezpečení. Cílem je připravit erudovaného pracovníka s teoretickými a praktickými znalostmi a dovednostmi v systému sociální práce s klientem v souladu s evropskými trendy, tj. minimalizovat přímé a nepřímé důsledky trvalého nebo dlouhodobého problému jedince. Silnou stránkou výuky je propojení teorie s praxí – vyučující jednotlivých předmětů zároveň působí v oblasti aplikační praxe v rámci veřejnoprávní sféry. Katedra rovněž zajišťuje odbornou praxi studentů v sociálně-právní oblasti. Katedra je garantem bakalářského studijního programu Sociální politika a sociální práce. Katedra se podílí na vědecko-výzkumných projektech a vyvíjí také výrazné zahraniční aktivity, spočívající především v kooperaci se zahraničními univerzitami.

Výuka práva, zdravotně sociální ekonomiky a managementu má ve studijním programu od svého počátku pevné místo, ústní výklad s uváděním praktických příkladů je ideální kombinací pro vstřebávání poměrně náročné a někdy pro studenty hůře stravitelné právní materie. Od počátku klade důraz, v rámci výuky studentů, na propojení teorie a praxe. Silnou stránkou výuky je právě propojení teorie s praxí. Studenti si mohou vyzkoušet a ověřit nabyté znalosti přímo v praxi. Studenti v rámci cvičení navštěvují vybraná soudní jednání. V průběhu povinných praxí na jednotlivých orgánech státní správy a úřadech pak mají možnost vyzkoušet si znalosti získané v teoretických výkladech. Těsná provázanost teoretických výkladů s praxí je dána i skutečností, že na výuce se podílejí i odborníci z příslušných institucí (správy sociálního zabezpečení, policie, soudu, vězeňské služby, zdravotních pojišťoven, úřadu práce, krajského úřadu a magistrátu).

2. Složení katedry v roce 2010

Vedoucí katedry:	doc. JUDr. Vilém Kahoun, Ph.D. <i>(Právo sociálního zabezpečení)</i>
Zástupce vedoucího katedry:	JUDr. Martin Šimák, Ph.D. <i>(Právo sociálního zabezpečení)</i>
Referentka:	Bc. Pavla Klímová
Docenti:	doc. JUDr. Vilém Kahoun, Ph.D. <i>(Právo sociálního zabezpečení)</i> doc. Ing. Ladislav Průša, CSc. <i>(Ekonomika zdravotních a sociálních služeb)</i>
Odborní asistenti:	JUDr. Ing. Daniel Prouza, Ph.D. <i>(Právo I)</i> JUDr. Milan Kučera, Ph.D. <i>(Kriminologie)</i>

JUDr. Božena Kučerová, Ph.D.
(*Zdravotní právo a legislativa*)
Ing. Marie Klímová, Ph.D. (*t. č. na MD*)
Ing. Jan Molek, CSc.
(*Úvod do ekonomie a managementu*)
Ing. Eliška Pešlová, Ph.D.
(*Management zdravotní a sociální sféry*)
JUDr. Vladimíra Hájková
(*Trestní právo hmotné a procesní*)
PhDr. Jaroslav Hála
(*Penologie*)
JUDr. Věra Pražmová
(*Právo 2 a 3*)
JUDr. Miluše Stehlíková
(*Základy práva*)
Ing. Jan Bednář
(*Úvod do ekonomie*)
Ing. Ivan Loukota
(*Zaměstnanost a trh práce*)
Ing. Radka Prokešová
(*Management zdravotní a sociální sféry*)
Mgr. Petr Dědič
(*Organizace státní správy*)
Mgr. Lenka Rosková
(*Sociální práce a lidská práva*)

Externí vyučující:

doc. Ing. Milan Jílek, Ph.D.
doc. Ing. Ladislav Průša, CSc.
doc. Ing. Ladislav Rolínek, Ph.D.
Mgr. Kateřina Hyková, Ph.D.
JUDr. Jan Pejšek
Mgr. Jan Valoušek

3. Zahraniční aktivity katedry

Ing. Ivan Loukota vystoupil s příspěvkem „Osoby zdravotně postižené na trhu práce v okrese České Budějovice“ na mezinárodní konferenci „Trilaterální konference trhu práce AT-SK-CZ“, která se uskutečnila ve dnech 14. a 15. 10. 2010 v Parndorfu (Rakousko).

PhDr. Jaroslav Hála byl, po desetiletém členství ve společnosti a pětiletém členství v představenstvu, zvolen místopředsedou představenstva mezinárodní společnosti Europäisches Forum für angewandte Kriminalpolitik e.V. (www.europaforum-kriminalpolitik.org). Z titulu výše uvedeného členství se podílel na organizování mezinárodního odborného semináře Migration und Integration, Konkrete Herausforderungen für die Praxis der Kriminalpolitik. Brusel/Belgie, 10. až 13. 6. 2010 (účastníci ze SRN, Francie, Belgie, Švýcarska, Lucemburska a Česka). Z titulu členství v poradním sboru ředitele Sozialakademie Haus Silberbach se dále podílel na přípravě programu jmenované německo-české vzdělávací a poradenské instituce pro rok 2011 (PhDr. Hála je kontaktní osobou zastupující zájmy ZSF JU v rámci smlouvy o spolupráci mezi ZSF JU a německou společností EJJ (Evangelisches Jugend- und Fürsorgewerk) – podrobnosti na www.ejf.de

Ing. Jan Molek, CSc., se aktivním vystoupením „Wenn nichts mehr geht – Das Burn-out-Syndrom in der sozialen Arbeit“ účastnil ve dnech 5. až 7. 5. 2010 semináře na Sozialakademie v Silberbachu (SRN).

Mgr. Lenka Rosková přednesla (spolu s J. Ročňovou) příspěvek s názvem „Stigmatizace HIV pozitivních osob v tradiční africké společnosti“ na konferenci „Aktuální výzkumné otázky pomáhajících profesí – nové výzvy pro prax“, konané dne 30. dubna 2010 v Prešově, Prešovská univerzita, Filozofická fakulta, katedra sociální práce.

4. Vědecko-výzkumná činnost katedry

Ing. Ivan Loukota se aktivním vystoupením na téma „Osoby zdravotně postižené na trhu práce v okrese České Budějovice“ účastnil mezinárodní konference s názvem „Trilaterální konference trhu práce AT-SK-CZ“, která se uskutečnila ve dnech 14. a 15. 10. 2010 v Parndorfu (Rakousko). Dále se účastnil aktivním vystoupením na téma „Spolupráce mezi školami, zaměstnavateli a úřady práce v Jihočeském kraji“ národní konference „Podpora odborného školství ČR“, která se uskutečnila 24. 9. 2010 v Průhonicích (Česká republika), a taktéž aktivním vystoupením na téma „Podpora vytváření pracovních míst v chráněných dílnách v okrese Č. Budějovice“ mezinárodní konference „Chráněné pracovní dílny – dnes a zítra“, která se uskutečnila 7. 12. 2010 v Českých Budějovicích (Česká republika).

JUDr. Martin Šimák, Ph.D., a Ing. Jan Molek, CSc., se aktivním vystoupením na téma „Rizika financování sociálního zabezpečení v České republice“ účastnili Mezinárodního workshopu se sociální tematikou, pořádaného dne 18. října 2010 Zdravotně sociální fakultou JU v Českých Budějovicích.

Mgr. Lenka Rosková se jako spoluřešitelka podílela na projektu, financovaném Ministerstvem zdravotnictví ČR, s názvem „Využití interaktivního programu v oblasti primární prevence problematiky HIV/AIDS“ (řešitelkou projektu byla PhDr. Jolana Ročňová).

Mgr. Rosková dále přednesla (spolu s J. Ročňovou):

- na konferenci „Aktuální výzkumné otázky pomáhajících profesí – nové výzvy pro prax“, konané dne 30. dubna 2010 v Prešově a pořádané Prešovskou univerzitou, Filozofickou fakultou, katedrou sociální práce, příspěvek s názvem „Stigmatizace HIV pozitivních osob v tradiční africké společnosti“;
- na konferenci „Kdo slyší hlas volajícího na poušti? Jaké jsou teoretické a praktické poznatky o sociální patologii, kdo o ně stojí a jak s nimi nakládá“, konané ve dnech 14. až 16. dubna 2010 ve Vranově nad Dyjí a pořádané Masarykovou českou sociologickou společností, příspěvek na téma „Onemocnění HIV/AIDS optikou dvou světadílů“.

V tomto roce byl reakreditován bakalářský studijní program Sociální politika a sociální práce, jehož je katedra garantem.

Publikační činnost viz OBD

Počty publikačních výstupů členů katedry:

- článek v odborném/odborném zahraničním časopise: 5,5 (D. Prouza – 3,5×, J. Hála – 1×, M. Šimák – 1×)
- článek v recenzovaném souhrnu vědeckých a odborných prací: 1 (M. Šimák)
- článek ve sborníku z konference: 2 (M. Šimák – 2× 50 %, L. Rosková – 2× 50 %)
- ostatní – 1 (Prouza, D.: Trestní zákoník. 1. vydání. Praha: C. H. Beck, 2010. 1280 s. 978-80-7400-187-1)
- recenzní posudky – 2 (M. Šimák, D. Prouza)

5. Zhodnocení odborného a kariérního růstu členů katedry

Personální obsazení průběžně doznává nové kvality. Pokračovalo jmenovací řízení k udělení profesury vedoucímu katedry doc. JUDr. Vilému Kahounovi, Ph.D. V doktorandském studiu pokračují JUDr. Věra Pražmová, Ing. Bednář, Ing. Prokešová a Mgr. Lenka Rosková. Referentka katedry Pavla Klímová úspěšně dokončila bakalářské studium oboru Sociální práce ve veřejné správě (Bc.).

6. Další významné činnosti katedry

Katedra je garantem bakalářského studijního programu Sociální politika a sociální práce. Katedra se podílí na vědecko-výzkumných projektech a vyvíjí výrazné zahraniční aktivity, spočívající především v kooperaci se zahraničními univerzitami (Payap University, Chiang Mai University, Asian University, Rajamangala University of Technology Lanna – Thajsko) a s dalšími institucemi v oblasti vzdělávání (Sozialakademie Haus Silberbach-Selb, SRN).

V roce 2010 katedra neuspořádala žádnou konferenci.

7. Hlavní úkoly pro rok 2011

- Plnění úkolů garanta bakalářského studijního programu Sociální politika a sociální práce.
- Kvalitní personální zabezpečení v akreditovaných studijních programech.
- Udržení, příp. zvýšení kvality zajišťované výuky.
- Udržení, příp. zvýšení tempa odborného růstu členů katedry.
- Udržení, příp. zintenzivnění získaných kontaktů se zahraničními partnerskými institucemi a získání nových.
- Zvýšení počtu vědecko-výzkumných aktivit (zejména publikační činnosti, účast na projektech).
- Dle potřeb hlavních procesů účast na výzkumných záměrech a projektech fakulty.

KATEDRA PREKLINICKÝCH OBORŮ

1. Hlavní úkoly a činnosti katedry

Hlavním úkolem bylo zajištění či spoluzajištění výuky a garance následujících předmětů:

- Anatomie 1, 2
- Funkční anatomie
- Patologická anatomie
- Funkční morfologie
- Speciální a topografická anatomie
- Základy anatomie a histologie
- Fyziologie
- Funkční fyziologie a patofyziologie 1, 2
- Anatomie a fyziologie člověka
- Praktická cvičení ve fyziologii
- Obecná patofyziologie
- Patologická fyziologie
- Neurovědy
- Patologie
- Patologie a patofyziologie
- Ošetrovatelská péče v chirurgických oborech
- Práce se stresem
- Hygiena práce a pracovního prostředí
- Problematika alkoholové a nealkoholové závislosti

Jedná se o výuku předmětů s medicínskou orientací pro bakalářské i magisterské obory. Klíčovými předměty jsou především anatomie, fyziologie a patologie lidského organismu. Z těchto základních oborů je odvozena řada specializací, které nacházejí uplatnění ve výuce zobrazovacích technik a laboratorních postupů.

Katedra dále působila v novém areálu Nemocnice České Budějovice, a. s., budova H. Výuka probíhá především zde, kam se přestěhovaly obě specializované výukové laboratoře s veškerým vybavením pro výuku, ale i v jiných výukových prostorách ZSF JCU.

Audiovizuální výuková místnost s potřebným technickým zázemím spolu s místností vybavenou modely a pomůckami pro potřeby výuky anatomických oborů je plně využívána, nyní i pro výuku dalších předmětů. Stěžejní zůstává využití prostor systémem PowerLab pro praktické fyziologické úlohy v rámci praktických cvičení. Strategickým úkolem zůstává další zkvalitňování výuky všech preklinických předmětů, které by měly být logicky integrovány, a vytvoření základní platformy pro další vzdělávání v klinických oborech.

2. Složení katedry v roce 2010

Vedoucí katedry:	MUDr. Jiří Škopek, Ph.D.
Zástupce vedoucího katedry:	MUDr. Petr Zach, CSc.
Sekretářka katedry:	Ywetta Marsová, Markéta Vágnerová
Docent:	doc. MUDr. Jan Mareš, CSc.

Odborní asistenti:

MUDr. Bohuslav Cypro, CSc.
MUDr. Kateřina Jandová, Ph.D.
MUDr. Helena Müllerová, CSc.
MUDr. Jiří Škopek, Ph.D.
MUDr. Petr Zach, CSc.
MUDr. Dana Dvořáková
MVDr. Pavel Kolář
MUDr. Eva Tomášková

3. Zahraniční aktivity katedry

MUDr. Jiří Škopek se účastnil několika zahraničních seminářů (Brusel, 9.–10. 3. 2010, Frankfurt 13.–14. 4. 2010). Jde o soustavnou prezentaci a čerpání dalších informací v oboru provádění klinických studií, kterým se MUDr. Jiří Škopek věnuje ve své výzkumné oblasti.

4. Vědecko-výzkumná činnost katedry

MUDr. Jiří Škopek spolupracuje na projektu „Vývoj rychlé a citlivé metody pro detekci genetického poškození způsobeného inhalací radonu a použití u myši s nedostatkem určitých genů pro opravu DNA“, který úspěšně získal hlavní řešitel doc. F. Zölzer u GAČR. Proběhla řada výjezdů do moravského dolu Rožínka a k praktickému lékaři do Jáchymova, kde byly zpracovány anamnestické údaje a odebrány krevní vzorky horníkům a bývalým pracovníkům v ionizujícím záření. Tyto byly poté převezeny k dalšímu zpracování do laboratoří SUJCHBO, Příbram.

Publikační činnost viz OBD**5. Zhodnocení odborného a kariérního růstu členů katedry**

Z hlediska odborné vybavenosti katedry působí na částečný úvazek 1 docent a 7 odborných asistentů. V současné době je nutné pracovat na vyšším zastoupení habilitovaných pracovníků pro lepší zajištění oborů, podporovat zahájení habilitačního řízení pro příslušníky mladší generace. Z tohoto pohledu je na období let 2011–12 naplánováno habilitační řízení u odborného asistenta MUDr. Petra Zacha, CSc.

6. Další významné činnosti katedry

- V roce 2010 pokračoval rozvoj předmětu „Práce se stresem“, který vede MUDr. P. Zach, CSc., a který si vybudoval pevný zájem studentů naší fakulty napříč jednotlivými obory. Díky pochopení vedení fakulty se do reakreditací některých oborů (např. Všeobecná sestra) podařilo zařadit tento předmět již nikoli jako nepovinný, ale jako povinnou součást výuky. Přednášky a společné diskuse z oblasti teoretických znalostí, ale i praktického využití poznatků neurologie, psychologie, práce s vnitřním potenciálem každého člověka – technikou vědomé pozornosti a jejího využití k redukci endogenního stresu byly zaznamenány na videokameru v průběhu předešlého projektu návštěvy hostujících profesorů (projekt FRVŠ) a jsou dále používány při výuce předmětu „práce se stresem“. Tyto nahrávky všech přednášek i cvičení jsou dostupné v knihovně KPO JU. Dále byla upevňována řada kontaktů se zahraničními institucemi (Mind

and Life Institute, Dechen Choling, Shamata Institute), se kterými je dohodnuta možnost dalšího pokračování spolupráce na úrovni studentů i odborníků.

- MUDr. Petr Zach, CSc., zpracoval obsáhlé učivo Anatomie do e-learningových programů a ty jsou aktivně využívány při výuce jako nutný doplněk při studiu Anatomie studenty.
- Katedra spolupracuje s odpovídajícími pracovišti na UK 1. a 3. LF, FTVS a s některými ústavy Akademie věd ČR.
- Katedra udržuje aktivní přístup k hledání dalších možností rozvoje a spolupráce na úrovni výuky i výzkumu.
- Čtyři učitelé jsou řešiteli nebo spoluřešiteli výzkumných úkolů v rámci národních grantových agentur.
- Řada členů katedry působí v odborných společnostech Jana Evangelisty Purkyně (např. Společnost pro radiobiologii a krizové plánování), v dalších odborných společnostech (např. Biomechanika) a zahraničních odborných společnostech, např. European Teratology, European Society for Radiobiology (ESRB), European Society for Therapeutic Radiology and Oncology (ESTRO).

7. Hlavní úkoly pro rok 2011

V současnosti vyučuje katedra minimálně 13 (z celkového počtu 21) předmětů, které mohou být sloučeny pod tři hlavní směry: Anatomie, Fyziologie a patofyziologie a Patologie. Toto se děje pomalu s každou novou akreditací, reakreditací. Jednotlivé předměty musí tvořit jednak skupinu základní, společnou platformu pro všechny obory (jakési moduly I. morfologie, fyziologie a patofyziologie) a druhou skupinu nadstavbových předmětů (rozšiřující moduly II), které budou vědomosti rozšiřovat dle potřeb jednotlivých oborů, zvláště u zdravotnických oborů.

Dále je třeba věnovat čas na zpracování dalších částí preklinických předmětů (Fyziologie, Patologie) do e-learningových programů jako nutnou součást výuky při studiu.

Změny, které jsou plánovány z hlediska organizační struktury celé fakulty, se v tomto roce zřejmě dotknou i katedry preklinických oborů. Plán sloučení se spřátelenou katedrou klinických oborů je z pozice KPO vnímán rozporuplně a je nám líto, že k němu dochází. Pevně věříme, že nastartované procesy a dobrý duch kolektivu tím narušen nebude a výuky jako takové se změny nedotknou. Další péče stále směřuje k zajištění a výchově vyučujících, kteří budou pocházet z regionu České Budějovice tak, aby se zde budovala místní silná skupina kvalifikovaných pedagogů s výzkumným potenciálem.

KATEDRA PSYCHOLOGIE A SPECIÁLNÍ PEDAGOGIKY

Katedra psychologie a speciální pedagogiky byla ustavena na Zdravotně sociální fakultě Jihočeské univerzity v Českých Budějovicích v roce 2009.

1. Hlavní úkoly a činnosti katedry

Akreditací studijního programu „Speciální pedagogika“ a „Studia v oblasti pedagogických věd – Speciální pedagogika“ získala fakulta oprávnění k realizaci studijních oborů Speciální pedagogika a Speciální pedagogika-vychovatelství a v souladu se zákonem č. 563/2004 Sb., o pedagogických pracovnících, oprávnění k dalšímu vzdělávání pedagogických pracovníků.

V roce 2010 katedra zajišťovala výuku speciálně pedagogických, psychologických a psychiatrických disciplín, filozofii a etiku v prezenční a kombinované formě včetně výběrových a certifikačních kurzů (Krizová intervence, Znaková řeč).

Tři pracovníci katedry byli školiteli doktorandů, podíleli se na jejich výuce a byli zastoupeni v komisích pro státní závěrečné zkoušky.

Katedra psychologie a speciální pedagogiky připravila k akreditaci kombinované studium speciální pedagogiky včetně studijních opor. Vypracovala koncepci mentorské praxe, podílela se samostatně na její realizaci. Plnila hlavní úkol spočívající v přímé výukové činnosti. Do výuky studentů uvedla nové odborné asistenty.

2. Složení katedry v roce 2010

Vedoucí katedry:	doc. PhDr. Jana Šemberová, CSc.
Referentka katedry:	Ilona Suchánková (do 30. 9. 2010) Mgr. Gabriela Jannová (od 1. 10. 2010) tel.: +420 389 037 551 e-mail: gjannova@zsf.jcu.cz
Zástupce ved. katedry:	Mgr. Václav Šnorek tel.: +420 389 037 552; +420 387 878 706 e-mail: snorek@zsf.jcu.cz
Docenti:	doc. PhDr. Jiří Jankovský, Ph.D. (<i>speciální pedagogika</i>) doc. PhDr. Jana Šemberová, CSc. (<i>psychologie</i>)
Odborní asistenti:	MUDr. Jan Tuček, Ph.D. Mgr. et Mgr. Radka Prázdna, Ph.D. Ing. Renata Švestková, Ph.D. Mgr. Petr Jánský, Ph.D. PhDr. Jitka Balcarová MUDr. Dana Dvořáková PaedDr. Zdeněk Slomek PhDr. Vlastimila Urbanová Mgr. Josef Hošek

Mgr. Nicole Hovorková
Mgr. Václav Šnorek
Mgr. Kateřina Šulěřová
Mgr. Zdeněk Toušek

Externí vyučující:

doc. PaedDr. Milada Krejčí, Ph.D.
Mgr. Vlasta Kursová, Ph.D.
Mgr. Jan Šesták, Ph.D.
MUDr. Katarina Baranovičová
PaedDr. František Batysta
MUDr. Eva Kadlecová
PaedDr. Marie Kubešová
PaedDr. Jiří Moravec
PhDr. Rostislav Nesnídal
PhDr. Ivana Štrosová
MUDr. Blanka Vodičková
PhDr. Libuše Vlášková
Ing. Hana Šimová
Mgr. Petra Adamová
Mgr. Marie Bízková
Mgr. Andrea Březinová
Mgr. Božena Coufalová
Mgr. Olga Divišová
Mgr. Eva Dvořáková

Mgr. Karel Chodil
Mgr. Veronika Chytilová
Mgr. Alena Jankovská
Mgr. Věra Koppová
Mgr. Irena Kovářová
Mgr. Marcela Kryski
Mgr. Václav Kvítek
Mgr. Jitka Lidralová
Mgr. Ivana Macíková
Mgr. Radka Pechová
Mgr. Jiří Pokorný
Mgr. Dana Pšeničková
Mgr. Jan Schuster
Mgr. Iva Slámová
Mgr. Michal Šimůnek
Mgr. Martina Taušková
Mgr. Petr Tomčík
Mgr. Milan Veselý
Mgr. Iva Žlábková

3. Zahraniční aktivity katedry

Katedra psychologie a speciální pedagogiky se angažovala v oblasti celoživotního vzdělávání, zejména seniorského. V rámci zapojení v informační a komunikační evropské síti LiLL (Learning in Later Life) spolupracovala s pěti zahraničními univerzitami (UTA). V roce 2010 realizovala v rámci programu Socrates Grundtvig projekt „EWA-Exceptional European Women in Older Age“.

4. Vědecko-výzkumná činnost katedry

Konstituování katedry a oboru „Speciální pedagogika“, příprava a tvorba akreditačních dokumentů pro kombinovanou formu studia, výběr a ustavení klinických pracovišť, vypracování koncepce odborné praxe se supervizí vyžadovalo značné úsilí. Účast v univerzitních a fakultních projektových aktivitách Socrates Grundtvig (2010–2011) a v projektu „Konstruktivismus v praxi vysokých škol“ (esf 2010–2011), výukové vytížení interních pracovníků v pedagogických a profesních aktivitách převažovaly nad možnostmi publikační činnosti interních pracovníků katedry.

V roce 2010 absolvovali studium v doktorských programech 3 pracovníci katedry, jeden studium dokončil, dva odborní asistenti ve studiu pokračovali a ukončení studia plánují v roce 2011.

Publikační činnost viz OBD

5. Zhodnocení odborného a kariérního růstu členů katedry

Odborný a kariérní růst pracovníků katedry probíhal v souladu s předpokládanými plány osobního rozvoje:

- MUDr. Jan Tuček, Ph.D., odborný asistent – ukončil v roce 2010 studium Ph.D. na Lékařské fakultě Masarykovy univerzity v Brně.
- Mgr. Václav Šnorek, odborný asistent s atestací v oboru klinická psychologie – pokračoval ve studiu Ph.D. na Filozofické fakultě Masarykovy univerzity v Brně.
- Mgr. Zdeněk Toušek, odborný asistent – absolvoval předepsané zkoušky v doktorském studijním programu Speciální pedagogika na Pedagogické fakultě Masarykovy univerzity v Brně.

6. Další významné činnosti katedry

Katedra psychologie a speciální pedagogiky garantovala seniorské vzdělávání na Jihočeské univerzitě v Českých Budějovicích. Na Zdravotně sociální fakultě JU v Českých Budějovicích a Písku zapojila v roce 2010 do programů, modulů a kurzů (33) Univerzity třetího věku celkem 1 123 účastníků. Realizovala 6semestrové vzdělávací obory, navazující a rozšiřující (1–2semestrové) programy, moduly počítačové, informační a finanční gramotnosti (na základě dohody s Českou národní bankou v Praze), kurzy PC a digitální fotografie, projektové a mezigenerační učení. Činnost a rozvoj Centra celoživotního vzdělávání-U3V včetně infrastruktury zajišťovala převážně z grantových prostředků. V roce 2010 realizovala společně s 20 univerzitami v České republice centralizovaný projekt „Rozvoj Univerzit třetího věku v České republice“.

Katedra měla zastoupení v Asociaci U3V České republiky, spolupracovala se zahraničními univerzitami a pracovišti vzdělávajícími dospělé v rámci evropské sítě LiLL (University of Ulm, Germany), představila osobnosti a aktivity U3V v časopise Revue 50plus a Generace 50plus.

7. Hlavní úkoly pro rok 2011

Hlavní úkol pro rok 2011 je spatřován ve vzdělávací činnosti, v rozvoji oboru „Speciální pedagogika“ a rozvoji celoživotního vzdělávání, zejména Univerzity třetího věku (U3V) a budování vzdělávacího, metodického a poradenského Centra ČŽV-U3V.

S ohledem na profilaci fakulty a koncepci jejího Dlouhodobého záměru rozvoje (2010–2015) bude pozornost věnována personálnímu rozvoji katedry (výběru pracovníků podle dosaženého pregraduálního vzdělání a následné ochoty vstupovat do doktorského a celoživotního vzdělávání, specifikaci podílu pedagogické práce, vědecké a publikační činnosti, účasti v grantových a dalších projektech). Prvořadý úkol bude spatřován ve výchově mladých perspektivních pracovníků přímo na katedře, v jejich zapojení do výzkumných programů a participaci na jejich úkolech.

KATEDRA RADIOLOGIE A TOXIKOLOGIE

1. Hlavní úkoly a činnosti katedry

Úkoly katedry je možné rozdělit do dvou základních směrů: pedagogický a vědecko-výzkumný. V oblasti pedagogické katedra garantuje v současné době tři studijní obory: bakalářské studijní obory „Radiologický asistent“ a „Ochrana obyvatelstva se zaměřením na CBRNE“ a navazující magisterský studijní obor „Civilní nouzová připravenost“. Výuka ve všech těchto oborech probíhá v prezenční i kombinované formě studia.

Členové katedry, včetně externích, mají nemalý podíl na skutečnosti, že Zdravotně sociální fakulta JU je dnes v České republice považována za významnou v těchto oblastech, což se projevuje mimo jiné v zastoupení jejích členů ve vědeckých a oborových radách podobně zaměřených fakult jiných vysokých škol. Prof. MUDr. Leoš Navrátil, CSc., prof. RNDr. Jiří Patočka, DrSc., prof. MUDr. Stanislav Tůma, CSc., doc. RNDr. Přemysl Záškodný, CSc., a doc. Dr. rer. nat. Friedo Zölzer byli opakovaně členy, resp. předsedy habilitačních a jmenovacích komisí a oponenty doktorských prací a výzkumných projektů.

Činnost katedry radiologie a toxikologie je především zaměřena do oblastí krizového managementu, ochrany obyvatelstva, toxikologie, radiobiologie, radiologie, radioterapie, nukleární medicíny a biofyziky. Katedra spolupracuje s řadou významných českých i zahraničních pracovišť, a to jak při vzájemné výměně pedagogů, tak i při zabezpečování praxí posluchačů výše uvedených studijních oborů. Například jmenujme Státní ústav pro jadernou, chemickou a biologickou ochranu (SUJCHBO) v Kamenné 71 v Milíně, Nemocnici České Budějovice, a. s., Ambulantní kliniku Medipont v Českých Budějovicích, Nemocnici Na Homolce v Praze, katedru vojenské radiobiologie Fakulty vojenského lékařství Univerzity obrany v Hradci Králové a katedru humanitních a lékařských oborů Fakulty biomedicínského inženýrství ČVUT v Kladně.

Na Fakultě vojenského zdravotnictví Univerzity obrany a Fakultě ekonomiky a managementu této univerzity v současné době studují 2 pedagogové katedry (v oborech Vojenská radiobiologie Mgr. Zuzana Freitinger Skalická a Ochrana obyvatelstva Ing. Lenka Brehovská). Prof. MUDr. Leoš Navrátil, CSc., je školitelem studentů PGS na 1. lékařské fakultě Univerzity Karlovy v Praze, na Fakultě vojenského zdravotnictví Univerzity obrany v Hradci Králové a na Fakultě speciálního inženýrství Žilinské univerzity v Žilině. Doc. Dr. rer. nat. Friedo Zölzer je školitelem-specialistou na Fakultě vojenského zdravotnictví Univerzity obrany v Hradci Králové.

V oblasti vědecko-výzkumné se práce katedry zaměřuje na dva hlavní směry. V prvním je zkoumán vliv trvale přítomných nox v životním prostředí, které jsou důsledkem ať již přírodních procesů nebo činností člověka na lidský organismus, s cílem navrhnout způsoby minimalizace jejich důsledků. Ve druhém se práce katedry zaměřuje na studium interakce ionizujícího a neionizujícího záření.

2. Složení katedry v roce 2010

Vedoucí katedry: prof. MUDr. Leoš Navrátil, CSc. (do 30. 9. 2010)
doc. Dr. rer. nat. Friedo Zölzer (od 1. 10. 2010)

Zástupci vedoucího katedry: doc. Dr. rer. nat. Friedo Zölzer (do 30. 9. 2010)
Mgr. Renata Havránková, Ph.D.
Mgr. Zdeněk Hon (do 30. 9. 2010)

Referentka katedry: Alena Kladenská

Profesoři: prof. RNDr. Jiří Patočka, DrSc.
prof. MUDr. Leoš Navrátil, CSc. (do 30. 9. 2010)
prof. MUDr. Stanislav Tůma, CSc.

Docenti: doc. MUDr. Jozef Rosina, Ph.D. (do 30. 9. 2010)
doc. RNDr. Přemysl Záškodný, CSc.
doc. Dr. rer. nat. Friedo Zölzer

Odborní asistenti: MUDr. Ladislava Janoušková, CSc.
MUDr. Hana Šiffnerová, Ph.D.
MUDr. Josef Štorek, Ph.D. (do 30. 9. 2010)
Mgr. Renata Havránková, Ph.D.
MUDr. Petr Lhoták
MUDr. Ladislav Šabata
Ing. Lenka Brehovská (od 1. 10. 2010)
Ing. Jan Horák
Ing. Jiří Hruška
Ing. Aleš Kudlák
Mgr. Jiří Havránek
Mgr. Zdeněk Hon (do 30. 9. 2010)
Mgr. Miloš Plhoň
Mgr. Ondřej Scheinost
Mgr. Zuzana Freitinger Skalická

Asistenti: Mgr. Lubomír Franci
Mgr. Petr Malecha
Mgr. Eva Pětivlasová

Vědečtí pracovníci: prof. MUDr. Leoš Navrátil, CSc. (od 1. 10. 2010)
doc. MUDr. Jozef Rosina, Ph.D. (od 1. 10. 2010)
Mgr. Zdeněk Hon (od 1. 10. 2010)

Externí vyučující:
prof. MUDr. Jan Österreicher, Ph.D. PhDr. Marie Mezníková
prof. Ing. Gustav Šafr, DrSc. JUDr. Jan Pejšek
prof. Ing. Ladislav Šimák, Ph.D. MUDr. Boris Pouzar
doc. Ing. Stanislav Florus, CSc. PhDr. Libor Pytel
doc. Ing. Josef Janošec, CSc. MUDr. Jan Riedl
doc. Ing. Vladimír Pitschmann, CSc. PharmDr. Simona Víšková

doc. Ing. Jaroslav Slepecký, Ph.D.
Ing. Milan Hájek, DrSc.
MUDr. Zdeněk Chudáček, Ph.D.
MUDr. Ladislava Janoušková, CSc.
MUDr. František Vorel, CSc.
Ing. Tomáš Čapoun, CSc.
Ing. Josef Koc, CSc.
Ing. Jiří Konečný, CSc.
Ing. Jana Krykorková, CSc.
Ing. Zdeněk Prouza, CSc.
Ing. Daniel Šuta, Ph.D.
Mgr. Vít Herinek, Ph.D.
MUDr. Ivana Bustová
MUDr. Stanislav Brádka
MUDr. Daniela Chroustová
MUDr. Václav Janovský
RNDr. Helena Majzlíková

Ing. Josef Bárta
Ing. Milan Brabec
Ing. Lubomír Bureš
Ing. Miroslav Ďuriš
Ing. Jan Hrbek
Ing. Jaroslav Jedlička
Ing. Ladislav Karda
Ing. Libor Líbal
Ing. Jana Neškodná
Ing. Jan Pavlík
Ing. Jindřich Pěnička
Ing. Alena Studýnková
Ing. Martin Sviták
Mgr. Klement Bláha
Mgr. Dušan Hejna
Mgr. Olga Trpáková
Blanka Drtinová

3. Zahraniční aktivity katedry

Katedra udržuje úzké odborné a pedagogické aktivity již řadu let zejména s Univerzitou v Essenu, International Academy Laser Medicine and Surgery ve Florencii, s Vojenskou lékařskou akademií S. M. Kirova v Sankt-Petěrburgu, Ruskou státní hydrometeorologickou univerzitou ve stejném městě, s Všeruským vědeckým onkologickým centrem Akademie lékařských věd v Moskvě a s Mezinárodní univerzitou životního prostředí Sacharova v Minsku. Bohaté jsou kontakty s Fakultou speciálního inženýrství Žilinské univerzity.

- Prof. MUDr. Leoš Navrátil, CSc., byl členem vědeckého výboru mezinárodní konference LASER FLORENCE 2010.
- Ve dnech 25.–28. 10. 2010 se prof. MUDr. Leoš Navrátil, CSc., a doc. MUDr. Josef Rosina, Ph.D., zúčastnili v Moskvě mezinárodní konference věnované radiačnímu výzkumu „VI. съезд по радиационным исследованиям“. Na této konferenci prezentovali tři příspěvky, které vycházely z dosavadních výsledků grantového projektu NPV II MŠMT, řešeného na Zdravotně sociální fakultě JU.
- Doc. Dr. rer. nat. Friedo Zölzer se ve dnech 5.–9. 9. 2010 zúčastnil 38. ročníku konference Evropského společenství pro radiační výzkum. Na konferenci prezentoval příspěvek s názvem „Micronuclei in lymphocytes of former and current uranium miners“. Tento příspěvek je průběžným výstupem grantového projektu NPV II MŠMT.
- Ve slovenském městě Žilina se ve dnech 2.–3. 6. 2010 konala 15. mezinárodní vědecká konference „Riešenie krízových situácií v špecifickom prostredí“, které se zúčastnili prof. MUDr. Leoš Navrátil, CSc., a Mgr. Zdeněk Hon. Na této konferenci vystoupili se dvěma příspěvky, které se týkaly problematiky krizového řízení v České republice.
- V rámci učitelských mobilit programu Erasmus Evropské unie přednášel doc. Dr. rer. nat. Friedo Zölzer ve dnech 6.–10. 6. 2010 na Lékařské fakultě Univerzity v Essenu, Německo.
- Katedra radiologie a toxikologie v roce 2010 přijala čtyři studenty z Ruské státní hydrometeorologické univerzity se sídlem v Sankt-Petěrburgu v rámci vzájemných recipročních výměn. Program mobilit se zaměřuje především na oblast vedlejších účinků jaderných, chemických a biologických nox, ochranu obyvatelstva a environmentálního zdraví. Pedagogičtí

pracovníci katedry radiologie a toxikologie seznamují studenty s problematikou radiobiologie, toxikologie, biofyziky a radiační fyziky.

4. Vědecko-výzkumná činnost katedry

Rok 2010 byl třetím rokem řešení grantového projektu MŠMT s názvem „Biologická dozimetrie pro osoby profesně vystavené ionizujícímu záření alfa“. Hlavním řešitelem projektu NPV II je doc. Dr. rer. nat. Friedo Zölzer a spoluřešiteli další členové katedry. Cílem řešeného projektu je vyhodnotit použitelnost biodozimetrického mikrojaderně-centromerového testu u případů profesní expozice radiačního záření alfa.

V roce 2010 byl prováděn projekt s názvem „Edukační materiál pro výuku předmětů se zaměřením na mechanismy účinků ionizujícího záření“, který byl řešen v rámci Fondu rozvoje vysokých škol (2/2010) spolu s Fakultou biomedicínckého inženýrství ČVUT. Hlavním řešitel tohoto projektu byl prof. MUDr. Leoš Navrátil, CSc., a spoluřešiteli další členové katedry. Záměrem projektu bylo vytvoření multimediálního výukového programu zaměřeného na problematiku radiobiologie. Edukační program je dostupný na stránkách katedry radiologie a toxikologie v sekci „Projekty“.

Publikační činnost viz OBD

Celkový počet publikací na katedře v roce 2010 byl kolem 30, z toho 3 články v časopisech s impakt faktorem, 14 článků v dalších recenzovaných časopisech, 8 článků v recenzovaných sbornících, 1 monografie, 1 skripta a několik příspěvků z konferencí.

5. Zhodnocení odborného a kariérního růstu členů katedry

Členství v redakčních radách

prof. MUDr. Leoš Navrátil, CSc.

- Laser Journal
- Krizový manažment
- Laser and Technology (Clinical and experimental)
- The Science for Population Protection
- Acta Medica (Hradec Králové)
- Kontakt
- Radiační onkologie
- Spektrum
- Laser and Technology (Clinical and experimental)

prof. RNDr. Jiří Patočka, DrSc.

- Journal of Applied Biomedicine (*zástupce šéfredaktora*)
- Vojenské zdravotnické listy

prof. MUDr. Stanislav Tůma, CSc.

- Česká radiologie
- Cor et Vasa
- JAMA (české a slovenské vydání)

doc. MUDr. Jozef Rosina, Ph.D.

- Kontakt

doc. Dr. rer. nat. Friedo Zölzer

- Journal of Applied Biomedicine

Členství ve výborech odborných společností a vědeckých a oborových radách mimo JU:

prof. MUDr. Leoš Navrátil, CSc.

- člen vědecké rady Zdravotně sociální fakulty Jihočeské univerzity v Českých Budějovicích
- člen vědecké rady Fakulty speciálního inženýrství Žilinské univerzity
- člen vědecké rady Fakulty biomedicínského inženýrství Českého vysokého učení v Praze se sídlem v Kladně
- Fakulta bezpečnostního managementu Policejní akademie v Praze
- člen vědeckého výboru International Academy of Laser Medicine and Surgery
- předseda Společnosti pro radiobiologii a krizové plánování ČLS JEP
- člen oborové rady pro biofyziku UK v Praze
- člen oborové rady Žilinské univerzity, Fakulty speciálního inženýrstva, studijní obor 8.3.7 Občanská bezpečnost ve studijním programu krizový management
- člen European Society for Radiation Research

doc. MUDr. Jozef Rosina, Ph.D.

- člen vědecké rady Českého vysokého učení v Praze se sídlem v Praze
- člen vědecké rady Zdravotně sociální fakulty Jihočeské univerzity v Českých Budějovicích
- člen vědecké rady Fakulty biomedicínského inženýrství Českého vysokého učení technického v Praze se sídlem v Kladně
- člen oborové rady pro biofyziku UK v Praze

doc. Dr. rer. nat. Friedo Zölzer

- člen vědecké rady Zdravotně sociální fakulty Jihočeské univerzity v Českých Budějovicích
- člen výboru Společnosti pro radiobiologii a krizové plánování ČLS JEP
- člen řídicího výboru MELODI („Multidisciplinary European Low Dose Initiative“)

MUDr. Ladislava Janoušková, CSc.

- členka poradního sboru Academia Medica
- členka European Society of Neuroradiology (národní delegát) – ESNR
- členka výboru České neuroradiologické společnosti – ČNRS
- členka revizní komise Radiologické společnosti ČLS JEP

doc. MUDr. František Vorel, CSc.

- místopředseda Společnosti soudního lékařství a soudní toxikologie České lékařské společnosti JEP

MUDr. Hana Šiffnerová, Ph.D.

- členka výboru České kooperativní lymfomové komise
- členka výboru České karcinoidové skupiny

Mgr. Lubomír Francl

- člen výboru Společnosti radiologických laborantů a asistentů ČR

6. Hlavní úkoly katedry pro rok 2011

- Reakreditace magisterského oboru „Civilní nouzová připravenost“.
- Podání projektů v rámci Fondu rozvoje vysokých škol, které by zkvalitnily výuku našich studijních oborů.
- Úspěšné dokončení projektu NPV II s názvem „Biologická dozimetrie pro osoby profesně vystavené ionizujícímu záření alfa“.
- Prohloubení mezinárodní spolupráce s univerzitními a vědeckými pracovišti na Slovensku, v Rusku, Německu, Polsku, Belgii a na Ukrajině.
- Trvalé úsilí o získání grantu v rámci českých grantových agentur nebo 7. rozvojového programu EU.
- Úzká spolupráce se Státním ústavem jaderné, chemické a biologické ochrany, v. v. i., s cílem prohloubení činnosti společného „Centra krizového managementu“.

KATEDRA SOCIÁLNÍ PRÁCE A SOCIÁLNÍ POLITIKY

1. Hlavní úkoly a činnosti katedry

Tak jako v minulých letech i v roce 2010 byla klíčovou součástí aktivit katedry práce se studenty, vědecko-výzkumná a publikační činnost. Členky a členové katedry zabezpečovali výuku 149 předmětů, což odpovídá potřebám oborů vyučovaných na ZSF JU. Jedná se například o stěžejní předměty sociální práce, sociální politika a sociologie, které jsou nastaveny jako komplexní (specifický) blok. Předmět sociální politika je vyučován v rámci tří semestrů, je nedílnou součástí státních závěrečných zkoušek v bakalářských i magisterských oborech. Sociální politika determinuje rozvoj a obsahové zaměření sociální práce v teoretické i praktické podobě, je integrální součástí sociálních disciplin. Realizace sociálněpolitických opatření je zasazena do kontextu klíčových sociologických teorií a teorií a metod sociální práce (kurátorské práce, sociální práce s etnickými a menšinovými skupinami, sociální práce s rizikovou mládeží, sociální práce s osobami s handicapem, sociální demografie, mediace a probace v sociální práci, sociologie životního způsobu, problematiky gender, charitativní činnosti atd.).

Katedrou je garantován bakalářský obor Prevence a rehabilitace sociální patologie ve studijním programu Rehabilitace.

Kromě výuky odborných předmětů členky a členové katedry vedli celkem 140 absolventských prací z toho bylo 16 dizertačních, 49 diplomových a 75 bakalářských.

2. Složení katedry v roce 2010

Vedoucí katedry:	doc. Ing. Lucie Kozlová, Ph.D. <i>(Metody výzkumu v sociální práci, Metodologie výzkumu)</i>
Zástupkyně vedoucí katedry:	Mgr. Hana Francová, Ph.D. <i>(Sociální politika, Kurátorská práce)</i>
Referentka katedry:	Mgr. Gabriela Kombercová
Docentky:	doc. Ing. Lucie Kozlová, Ph.D. <i>(Metody výzkumu v sociální práci, Metodologie výzkumu)</i> doc. PhDr. Helena Zášková, CSc. <i>(Sociální psychologie)</i>
Odborní asistenti:	PhDr. Eva Davidová, CSc. <i>(Problematika menšin)</i> PhDr. Martina Hrušková, Ph.D. <i>(Sociologie)</i> RNDr. Renata Klufová, Ph.D. <i>(Demografie, Matematicko-statistické metody)</i> Mgr. Veronika Benešová, Ph.D. <i>(Genderová problematika)</i> Mgr. Alena Kajanová, Ph.D. <i>(Problematika menšin)</i> Mgr. Helena Kocmanová <i>(Sociální politika)</i>

Mgr. Aleš Novotný
(*Sociální politika*)
Mgr. Ludmila Švehlová
(*Sociální politika*)
Mgr. Pavel Vácha
(*Protidrogová problematika*)

Externí vyučující:

Mgr. Michaela Čermáková
(*Charitativní činnost*)
Mgr. Dana Kopecká
(*Sociální práce s osobami s handicapem*)
Mgr. Johana Mertová
(*Náhradní rodinná péče*)
Mgr. Štěpán Strnad
(*Politologie*)
Mgr. Lenka Vysoká
(*Sociální práce s rizikovou mládeží*)

3. Zahraniční aktivity katedry

Od roku 2009 je katedra ve spolupráci se Sociologickým ústavem AV ČR spoluřešitelem mezinárodního projektu EGALES (Etudes de Genre pour des Actions Liées a l'Egalité dans la Société), který se týká problematiky genderové rovnosti ve společnosti. V říjnu 2010 byla na katedře přítomna stážistka PhDr. Martina Tomašíková, Ph.D., z Ústavu nelékařských studijních programů JLF UK v Martině na Slovensku.

4. Vědecko-výzkumná činnost katedry

V roce 2010 byl úspěšně dokončen projekt GAČR 403/07/0336 „Kvalita života, střední a zdravá délka života z aspektu determinant zdraví u romského obyvatelstva v České republice“. Řešitelka PhDr. Eva Davidová, CSc., spoluřešitelka Mgr. Alena Kajanová, Ph.D.

Pokračuje řešení projektu Jihočeského kraje a EU „Podpora komunitního plánování sociálních služeb v Jihočeském kraji“ (CZ.1.04/3.1.00/05.00031), jehož odbornou garantkou je doc. Ing. Lucie Kozlová, Ph.D.

Aktivní účast na konferencích

Členky a členové katedry se aktivně zúčastnili 9 domácích a 5 zahraničních konferencí, například Interra 9, Hradecké dny sociální práce, Kvalitativní přístup a metody ve vědách o člověku IX, Individualita a jedinečnost v kvalitativním výzkumu, Akční pole sociální práce, Plánování sociálních služeb v Praze, Haelthacross.

Publikační činnost viz OBD

Monografie – celkový počet 2

Kapitoly v monografiích – celkový počet 9

Odborné články v recenzovaném zahraničním periodiku – celkový počet 2

Odborné články v recenzovaném domácím periodiku – celkový počet 11

Příspěvky v recenzovaném sborníku – celkový počet 6
Editorství souboru vědeckých statí – celkový počet 1
Recenze – celkový počet 5
Ostatní publikace – celkový počet 7

5. Zhodnocení odborného a kariérního růstu členů katedry

V souladu s plánem na rok 2010 úspěšně dokončily doktorské studium na ZSF JU Mgr. Hana Francová a Mgr. Veronika Benešová (roz. Kubelová). Mgr. Aleš Novotný, Mgr. Pavla Štochlová a Mgr. Pavel Vácha v doktorském studiu na ZSF JU pokračují. Mgr. Alena Kajanová, Ph.D., zahájila rigorózní řízení na Fakultě sociálních věd a zdravotnictva UKF v Nitre a pokračuje ve studiu na FSS MU v Brně obor Psychologie-sociologie.

6. Další významné činnosti katedry

Katedra dlouhodobě spolupracuje s Výzkumným ústavem práce a sociálních věcí ČR a se Sociologickým ústavem AV ČR zejména formou oponentských a recenzních posudků, výzkumných projektů a odborných publikací. V roce 2010 navázala spolupráci s Fakultou sociálních věd a zdravotnictva UKF v Nitre, Pedagogickou fakultou univerzity J. E. Purkyně v Ústí nad Labem, občanským sdružením Prom – Lodž (Polsko) a Vysokou školou pedagogickou v Lodži.

Vedoucí katedry je od roku 2009 členkou Atestační komise SOÚ AV ČR a členkou vědecké rady Fakulty sociálních studií Ostravské univerzity v Ostravě. Mgr. Aleš Novotný a Mgr. Hana Francová, Ph.D., realizovali e-learningový kurz Sociální politika 2. Katedra byla spolupředatelem mezinárodní konference Interra 9.

Mgr. Hana Francová, Ph.D., Mgr. Dana Kopecká a doc. Ing. Lucie Kozlová, Ph.D., se staly dobrovolnými pracovníci v občanském sdružení Bílý kruh bezpečí.

7. Hlavní úkoly pro rok 2011

Katedra sociální práce a sociální politiky bude ke dni 28. 2. 2011 zrušena a vedoucí katedry nebyla seznámena s dalším vývojem ani s personálními změnami na katedře, nelze tedy plánovat úkoly pro rok 2011.

KATEDRA SUPERVIZE A ODBORNÉ PRAXE

1. Hlavní úkoly a činnosti katedry

Hlavním úkolem katedry supervize a odborné praxe je výuka předmětů zaměřených na sociální práci a zajišťování odborných praxí a supervizí pro studenty prezenční i kombinované formy studia ze studijního oboru Rehabilitační péče o postižené děti, dospělé a seniory (bakalářské studium), Rehabilitační-psychosociální péče o postižené děti, dospělé a seniory (navazující studium), Prevence a rehabilitace sociální patologie a Sociální práce ve veřejné správě.

Cílem odborné praxe u všech studovaných oborů je:

- ověření teoretických znalostí;
- nácvik praktických dovedností;
- seznámení s poskytovanými službami;
- rozvoj profesionálních kompetencí umožňujících úspěšné uplatnění absolventa na trhu práce.

Praktická výuka probíhá formou:

- souvislé odborné praxe: u prezenční i kombinované formy studia;
- blokové průběžné praxe: částečně u oboru Prevence a rehabilitace sociální patologie.

Rozdělení praxe v roce 2010

Odbornou praxi bychom mohli rozdělit u jednotlivých oborů do následujících specializací:

Obor: Rehabilitační-psychosociální péče o postižené děti, dospělé a seniory

Typy odborné praxe: zdravotně sociální, sociálně právní, speciálně pedagogická, sociální intervence a praxe výběrová.

Obor Prevence a rehabilitace sociální patologie

Typy odborné praxe: sociální prevence 1, sociální prevence 2, sociální prevence 3, koordinace sociální prevence a volitelná praxe.

Obor Sociální práce ve veřejné správě

Typy odborné praxe: sociálně právní, sociální intervence, sociální práce v institucích a praxe výběrová.

Organizační zajištění praxe

Předtím, než si studenti v roce 2010 začali zajišťovat praxi pro následující semestr, účastnili se úvodního semináře, kde získali mj. informace:

- o struktuře a časovém rozvržení praxe a supervizních seminářů;
- o způsobu přihlášení se na praxi;
- o jednotlivých klinických pracovištích a možnosti absolvovat praxi na individuálně zvolených pracovištích;
- o podmínkách nástupu na praxi (povinnost zachovávat mlčenlivost, povinnost pojištění odpovědnosti za škodu, očkování proti hepatitidě B);
- o podmínkách udělení zápočtu.

Veškeré tyto informace jsou rovněž studentům k dispozici v e-learningovém kurzu Praxe 2010/2011 na adrese: <http://moodle.zsf.jcu.cz>.

Volbu pracoviště prováděli studenti prostřednictvím internetové databáze pracovišť na adrese: <http://praxe-beta.zsf.jcu.cz/body/info/uvodni-stranka.html>

Odborné vedení praxe

Praxe byla po odborné stránce v roce 2010 zajišťována:

- školitelem, tj. sociálním pracovníkem z pracoviště, na němž student vykonává odbornou praxi, který je pověřený vedením odborné praktické výuky;
- supervizorem, tj. kmenovým pracovníkem fakulty, který v průběhu celé praxe poskytuje studentům pravidelné skupinové supervize (8–12 studentů ve skupině), individuální supervize a konzultace, v závěru praxe vyhodnocuje spolu se studentem naplnění cílů praxe a přínos praxe pro profesní rozvoj studenta,

V rámci profesionalizace odborných praxí aktualizovala KSU v roce 2010 pro studenty příručku „Profesionální kompetence ověřované v průběhu odborné praxe“, která metodicky vede studenty při osvojování a ověřování nabitých profesionálních kompetencí na praxi na jednotlivých pracovištích (klinických i individuálních). Osvojení a ověření těchto profesionálních kompetencí student dokládá formou písemného záznamu do tzv. portfolia profesionálních kompetencí, které student předkládá nejen jako výsledek své práce během odborné praxe na ZSF JU, ale také u státní závěrečné zkoušky.

Odborná praxe v číslech

V roce 2010 zajistila KSU odbornou praxi v rozsahu 2 384 studento/týdnů, každý student navštívil přibližně 2–3 pracoviště. Pro studenty 1. ročníku oboru Prevence a rehabilitace sociální patologie zabezpečila KSU také exkurze do vybraných zařízení.

Při zajišťování odborné praxe spolupracovala KSU se 105 klinickými pracovišti a téměř s 300 dalšími pracovišti, která si vybrali studenti individuálně dle požadavků fakulty.

V průběhu akademického roku 2010 bylo realizováno 150 skupinových supervizí. Dále bylo realizováno 13 úvodních seminářů k odborné praxi, kde studenti získali informace o jejich odborné praxi.

2. Složení katedry v roce 2010

Vedoucí katedry	doc. PhDr. Adéla Mojžíšová, Ph.D. (od 15. 3. 2010)
Zástupkyně vedoucí katedry:	Mgr. Alena Sitárová, Ph.D. (Bockschneiderová) (<i>do května 2010</i>)
Koordinátor pro věd. činnost:	Mgr. David Urban, Ph.D.
Referentka:	Mgr. Šárka Koubová Ing. Zuzana Janouchová
Docentka:	doc. PhDr. Adéla Mojžíšová, Ph.D.
Interní odborní asistenti:	Mgr. et. Mgr. Jitka Vacková, Ph.D. (<i>t. č. MD</i>) Mgr. Bohdana Břízová, Ph.D. Mgr. Jaroslava Eisertová, Ph.D. Mgr. Adéla Michková, Ph.D. (<i>t. č. MD</i>) Mgr. Alena Sitárová (Bockschneiderová), Ph.D. (<i>t. č. MD</i>) Mgr. Jana Stejskalová, Ph.D. (<i>t. č. MD</i>) Mgr. Věra Tichá, Ph.D. (<i>t. č. MD</i>) Mgr. David Urban, Ph.D. Mgr. Dagmar Dvořáčková

Mgr. Šárka Koubová
Mgr. Lenka Motlová
Mgr. Petr Studenovský
Mgr. Hana Tomanová

Externí odborní asistenti: Mgr. Eva Novotná

Studenti doktorského studia: Mgr. Marie Chlopčíková
Mgr. Michaela Kabelková
(t. č. studuje International Ph.D. na Clemson University, USA)

3. Zahraniční aktivity katedry

Mezinárodní konference (aktivní a pasivní účast)

- Mojžíšová, A.: Konference Nursing 100 Years after Florence Nightingale. 9.–10. 9. 2010, Nyíregyháza, Maďarsko. Název příspěvku: How the Nurses Should Obtain Competences in Social Work.
- Mojžíšová, A.: Konference Good Practice in Challenging Contexts: Acting Ethically in Difficult Times. London Metropolitan University. Ethics and Social Welfare Journal. EASSW. 12. 11. 2010, Anglie.
- Tóthová, V., Mojžíšová, A., Mauritzová, I., Velemínský, M.: Konference NETNEP 2010 Nursing education in a global community: Collaboration and networking for the future, 11.–14. 4. 2010, Sydney, Austrálie: Příspěvek: *Use of Research Results in Lessons of Transcultural Nursing in Nurse Education in the Czech Republic*.
- Eisertová, J., Chlopčíková, M.: Konferencia mladých vedeckých pracovníkov s medzinárodnou účasťou. *Aktuálne výskumné otázky pomáhajúcich profesií – nové výzvy pre prax*. Katedra sociálnej práce Filozofickej fakulty Prešovskej univerzity v Prešove. 30. 4. 2010, Prešov. Název příspěvku: „*Rehabilitace vzájemného vztahu dítěte a psa – prevence potencionálních rizik za využití metody canisterapie*“.
- Eisertová, J., Chlopčíková, M.: 5. Internationalen TAT – Symposium „*Tiere helfen heilen – Prævention, Salutogenese und Resilienz*“, von 01. bis 2. 10. 2010. Vet. Med. Uni Wien. Název posterové prezentace: „*Child and dog, present hazards of childrens behavior towards dogs in Czech Republic*“.
- Vacková, J.: Aktivní účast na konferenci a meetingu organizace COST s názvem „Social Determinants of Health“ v termínu 16.–17. prosince 2010. Prezentace a diskuse proběhla na téma „Selected social characterizations and their influence on health of Roma people living in the Czech and Slovak Republic“.
- Motlová, L.: „Nursing Under Northern Lights“, organizovaná Finnmark University College, konaná v termínu 30. 9.–1. 10. 2010 v Hammerfestu v Norsku. Na konferenci odborný poster prezentovaly: Mgr. Lenka Motlová, PhDr. Marie Trešlová, Ph.D., s názvem Occupational Therapy in Nursing Homes in the Czech Republic.
- Motlová, L.: „Space for Art Therapies“, organizovaná Českou arteterapeutickou asociací, Asociací dramaterapie České republiky, Českou muzikoterapeutickou asociací a Českou asociací taneční a pohybové terapie, konaná v termínu 18.–19. 6. 2010 v Praze. Pasivně se konference zúčastnila Mgr. Lenka Motlová.
- VII. mezinárodní vědecká konference „Problematika generace 50 plus“, organizovaná ZSF JU v Českých Budějovicích ve spolupráci s firmou Ledax, o. p. s., konaná v termínu 21.–22. 9. 2010 v Českých Budějovicích. Na konferenci příspěvek s názvem „Dobrovolnictví – nedílná součást psychosociální péče o pacienty seniory“ prezentovala L. Motlová.

- VII. mezinárodní vědecká konference „Problematika generace 50 plus“, organizovaná ZSF JU v Českých Budějovicích ve spolupráci s firmou Ledax, o. p. s., konaná v termínu 21.–22. 9. 2010 v Českých Budějovicích. Na konferenci prezentovala odborný poster s názvem „Dobrovolnický program v Nemocnici České Budějovice, a. s.“ L. Motlová.
- Konference s mezinárodní účastí „Pravda o zooterapii 2010“, kterou organizovala ZSF JU, v termínu 19. 11. 2010 v Českých Budějovicích. Na konferenci přednesla příspěvek s názvem „Přínos canisterapie u seniorů s demencí“ L. Motlová.

Přednášení v zahraničí, učitelské mobility (Erasmus)

Učitelské mobility (program Erasmus)

- Mgr. David Urban, Ph.D.: Učitelská mobilita Erasmu na University of Ljubljana, Faculty of Social Work, Lublaň, Slovinsko, v termínu 21.–24. 4. 2010. Příspěvek „Social work with Romany people in socially excluded localities in Czech Republic and Slovakia“.
- Mgr. Jaroslava Eisertová, Ph.D.: Učitelská mobilita projektu Sokrates Erasmus na Prešovské univerzitě v Prešově, Filozofická fakulta, Slovenská republika v termínu 20.–24. 9. 2010. Příspěvek „*Volunteer services like instrument of development specialist competence in social-health branch*“.
- Mgr. Dagmar Dvořáčková: Učitelská mobilita v rámci projektu Sokrates Erasmus na Univerzitě Komenského v Bratislavě, Pedagogická fakulta, katedra sociální práce, v termínu 26.–30. 4. 2010. Příspěvek: „Systemický přístup jako jedna z možných metod sociální práce“.
- Mgr. Lenka Motlová: Zahraniční pobyt v rámci Erasmu – Staff training na hostující Kemi-Tornio University of Applied Sciences (Kemi, Finsko) v termínu 29. 3.–2. 4. 2010. Overall aim and objectives of the training: shadowing teaching and working with elderly people focus on occupational programmes and new social work approaches. Activities to be carried out (if possible the programme for the period): shadowing, consultations and discussion with the teachers. Expected results: use of gained information methods and approaches in social work and gerontology.
- Mgr. Lenka Motlová: Učitelská mobilita v rámci Erasmu na hostující Prešovské univerzitě v Prešově, Slovenská republika, v termínu 19.–25. 9. 2010. Příspěvek s názvem „Aktivita ve stáří a aktivní životní styl seniorů“, „Význam aktivizačních programů v domovech pro seniory“, Trénování paměti a arteterapie v domovech pro seniory“, Reminiscenční terapie a canisterapie v domovech pro seniory“, „Univerzitní centrum pro seniory PATUP a Dobrovolnický program v Nemocnici České Budějovice, a. s.“ přednesla Mgr. Lenka Motlová.
- Doc. PhDr. Adéla Mojžíšová, Ph.D.: Učitelská mobilita Erasmus školení, Debrecen Univerzity, Maďarsko, 8.–11. 9. 2010, sociální práce.

Další zahraniční aktivity

- Mgr. David Urban, Ph.D.: Schůzka koordinátorů IW – příprava výměnného pobytu studentů a pedagogů v rámci Evropské sítě škol sociální práce na rok 2011 (European Network of Schools of Social Work) na University of Málaga, Social Studies Faculty, Málaga, Španělsko.

4. Vědecko-výzkumná činnost katedry

Projekty

Název projektu: Mobilita studentů

Řešitel projektu: doc. PhDr. Adéla Mojžíšová, Ph.D.

Donátor: Rozvojové projekty MŠMT České republiky

Název projektu: Program Pět P

Řešitel: Mgr. Bohdana Břízová, Ph.D.

Donátor: Jihočeský kraj (Jihočeské krajské programy podpory práce s dětmi a mládeží pro rok 2010)

Název projektu: Program Pět P i v roce 2010

Řešitel: Mgr. Bohdana Břízová, Ph.D.

Donátor: Statutární město České Budějovice (Dotační program města České Budějovice na podporu sociální oblasti v roce 2010)

Název projektu: Letní tábor pro děti trpící enurézou a enkoprézou

Řešitel: Mgr. Alena Sitárová, Ph.D., od 8/2010 Mgr. Bohdana Břízová, Ph.D.

Donátor: Ministerstvo zdravotnictví ČR (Program vyrovnávání příležitostí pro občany se zdravotním postižením)

Název projektu: Kvalita života, střední a zdravá délka života z aspektu determinant zdraví u romského obyvatelstva v České a Slovenské republice

Řešitel projektu: PhDr. Eva Davidová, CSc.

Spoluřešitel: Mgr. David Urban, Ph.D.

Donátor: Grantová agentura České republiky (GA ČR)

Název projektu: Zdravotně sociální situace imigrantů a azylantů v České republice

Řešitel projektu: Mgr. et. Mgr. Jitka Vacková, Ph.D.

Donátor: COST

Název projektu: Kvalita života, střední a zdravá délka života z aspektu determinant zdraví u romského obyvatelstva v České a Slovenské republice

Řešitel projektu: PhDr. Eva Davidová, CSc.

Spoluřešitel: Mgr. et. Mgr. Jitka Vacková, Ph.D.

Donátor: Grantová agentura České republiky (GA ČR)

Název projektu: Integrační canisterapeutický tábor

Řešitel projektu: Mgr. Jaroslava Eisertová, Ph.D.

Spoluřešitel: prof. MUDr. Miloš Velemínský, CSc., dr. h. c.

Donátor: Ministerstvo zdravotnictví ČR, PVP 2010

Název projektu: Dítě a pes – Jak žít společně bezpečně!

Řešitel projektu: Mgr. Marie Chlopčíková

Spoluřešitel: Mgr. Jaroslava Eisertová, Ph.D.

Donátor: Ministerstvo zdravotnictví ČR

Název projektu: Prevence úrazů a násilí v dětském věku.
Řešitel projektu: prof. MUDr. Miloš Velemínský, CSc., dr. h. c.
Spoluřešitel: Mgr. Marie Chlopčíková
Konzultant: Mgr. Jaroslava Eisertová, Ph.D.
Donátor: Grantová agentura Jihočeské univerzity

Název projektu: Pes a dítě – Vzájemně bezpečný vztah
Řešitel projektu: Mgr. Marie Chlopčíková
Spoluřešitel: Mgr. Jaroslava Eisertová, Ph.D.
Donátor: Jihočeských krajských programů podpory práce s dětmi a mládeží

Název projektu: Dobrovolnický program v Nemocnici České Budějovice, a. s.
Řešitel projektu: Mgr. Lenka Motlová
Donátor: Ministerstvo zdravotnictví ČR

Název projektu: „Children in Care“
Řešitel: Mgr. Hana Pazlarová, Ph.D.
Spoluřešitel: Mgr. Jana Stejskalová, Ph.D., Dr. Elisabeth Becke-Hansen a prof. Mark Small
Donátor: Child Watch International Research Network (CWI)

Publikační činnost viz OBD

Odborné články – celkový počet 20
Skripta – celkový počet 2
Příspěvky ve sborníku – celkový počet 12
Kapitoly v monografiích – celkový počet 4
Podíl na monografii – 1 (D. Urban)
Vědecké statě – celkový počet 3
Editorství – celkový počet 1
Recenze – celkový počet 2
Další publikace – celkový počet 7

Akreditační činnost

B5342 *Stud. program Rehabilitace, stud. obor. Rehabilitační-psychosociální péče o postižené děti, dospělé a seniory – bakalářské studium*

Konference

- Mgr. Bohdana Břízová, Ph.D.: Dobrovolnictví v české společnosti – současnost a perspektivy. Organizátor: Klub UNESCO Kroměříž ve spolupráci s Národním dobrovolnickým centrem HESTIA Praha. 24.–25. 5. 2010, Kroměříž. Aktivní účast. Příspěvek – „Vývoj programu Pět P v ČR a zhodnocení jeho efektivity po 13 letech realizace“.
- Mgr. David Urban, Ph.D.: InteRRa 10 – Sociální, edukační a zdravotní práce a výzkumná činnost orientovaná na etnické a marginalizované skupiny ve spektru posledního dvacetiletí, organizovaná Pedagogickou fakultou UJEP v Ústí nad Labem, konaná ve dnech 9.–10. 12. 2010, název příspěvku: „Tradice současných Romů“ – příspěvek přednesen v plénu.

- Mgr. David Urban, Ph.D.: Akční pole sociální práce IV, organizovaná Pedagogickou fakultou UP v Olomouci, konaná 23.–24. 3. 2010, název příspěvku: Příjmy a výdaje vybraných sociálně vyloučených romských komunit.
- Mgr. Jaroslava Eisertová, Ph.D., Mgr. Marie Chlopčíková: Konference *Dobrovolnictví v české společnosti – současnost a perspektivy*. Klub UNESCO Kroměříž, Hestia – Národní dobrovolnické centrum. 24.–25. 5. 2010 Kroměříž. Název posterové prezentace: *Ústav sociální práce, Centrum zoorehabilitací*.
- Mezinárodní konference InteRRa, pořádané 6. a 7. 4. 2010 v Českých Budějovicích. Na této konferenci přednesla Mgr. Dagmar Dvořáčková příspěvek s názvem: „Kvalita života seniorů“.
- Mezinárodní konference generace 50+, zabývající se problematikou seniorů, pořádané 21. a 22. 9. 2010 kterou organizovala ZSF JU v Českých Budějovicích ve spolupráci s firmou Ledax, o. p. s. Na této konferenci přednesla Mgr. Dagmar Dvořáčková příspěvek s názvem: „Faktory ovlivňující kvalitu života seniorů“.
- Konference Den trénování paměti, kterou organizovala ZSF JU v termínu 17. 3. 2010 v Českých Budějovicích. Na konferenci příspěvky s názvem „Trénování paměti pro seniory na ZSF JU“, „Poruchy paměti ve stáří“ přednesla Mgr. Lenka Motlová.
- „IV. ročník konference Senior Living“, kterou organizovala firma Ledax, o. p. s., ZSF JU a Fakulta stavební ČVUT v Praze v termínu 9.–10. 11. 2010 v Pardubicích. Na konferenci vedly odborný workshop s názvem „Ukázka canisterapie pro seniory“ Mgr. Lenka Motlová a Bc. Kateřina Kosová.
- „IV. ročník konference Senior Living“, kterou organizovala firma Ledax, o. p. s., ZSF JU a Fakulta stavební ČVUT v Praze v termínu 9.–10. 11. 2010 v Pardubicích. Na konferenci prezentovala odborný poster s názvem „Canisterapie“ Mgr. Lenka Motlová.
- „Aktivizační odpoledne s dnem zdraví pro seniory“, který organizovala Městská charita České Budějovice – Komplexní domácí péče v termínu 1. 10. 2010 v Českých Budějovicích. Příspěvek s názvem „Výcvikové canisterapeutické sdružení Hafík, o. s., Třeboň a praktikování canisterapie“ přednesla Mgr. Lenka Motlová.
- „Aktivizační odpoledne s dnem zdraví pro seniory“, který organizovala Městská charita České Budějovice – Komplexní domácí péče v termínu 1. 10. 2010 v Českých Budějovicích. Worskhop s názvem Canisterapie u seniorů vedly Mgr. Lenka Motlová a Bc. Kateřina Kosová.
- Krajská konference pro nelékařské zdravotnické pracovníky a střední management, kterou organizovala Nemocnice České Budějovice, a. s., v termínu 24. 11. 2010 v Českých Budějovicích. Na konferenci příspěvek s názvem „Dobrovolnické programy ZSF JU České Budějovice“ přednesly Mgr. Lenka Motlová a Bc. Kateřina Kosová.
- Trénování paměti – soutěž v tréninku paměti senioři versus studenti, kterou organizoval tým studentů ZSF JU v rámci projektu KU v termínu 8. 12. 2010 v Českých Budějovicích. Příspěvek s názvem „Paměť, poruchy paměti ve stáří a význam tréninku paměti“ přednesla Mgr. Lenka Motlová.
- 50. Studentská vědecká konference, kterou organizovala Univerzita Karlova v Praze, Lékařská fakulta v Plzni v termínu 12. 5. 2010 v Plzni. Na konferenci přednesla příspěvek s názvem „Evaluace kurzu tréninku paměti pro seniory na ZSF JU“ Mgr. Lenka Motlová.
- Benefiční koncert, který organizoval tým studentů ZSF JU ve spolupráci s Nadačním fondem ZSF JU v termínu 11. 11. 2010 v Českých Budějovicích. Příspěvek s názvem „Univerzitní centrum pro seniory PATUP“ přednesla Mgr. Lenka Motlová.

5. Zhodnocení odborného a kariérního růstu členů katedry

Odborný a kariérní růst členů katedry supervize a odborné praxe v roce 2010 pozitivně hodnotím především při pohledu na celkový počet publikační činnosti se zaměřením na sociální práci. Dále se

akademičtí pracovníci podíleli v roce 2010 na řešení vědecko-výzkumných projektů nejen jako řešitelé, ale i jako spoluřešitelé. Závěry projektové činnosti mnozí prezentovali na mezinárodních i tuzemských konferencích. V rámci dalšího vzdělávání jeden akademický pracovník ukončil doktorské studium a tři akademičtí pracovníci zahájili v oboru sociální práce rigorózní řízení.

Pozitivně hodnotím účast členů katedry na odborných seminářích se zaměřením na sociální práci, supervizi, poradenství, arteterapii a zoorehabilitaci.

Členství v odborných organizacích, redakčních, vědeckých a oborových radách

- doc. PhDr. Adéla Mojžíšová, Ph.D. – členka redakční rady odborného časopisu: Journal of Nursing, Social Studies and Public Health
- Mgr. et. Mgr. Jitka Vacková, Ph.D. – členka redakční rady odborného časopisu: Journal of Nursing, Social Studies and Public Health
- doc. PhDr. Adéla Mojžíšová, Ph.D. – VH Asociace vzdělavatelů v sociální práci
- doc. PhDr. Adéla Mojžíšová, Ph.D. – členka redakční rady odborného časopisu: Kontakt, ZSF JU
- doc. PhDr. Adéla Mojžíšová, Ph.D. – členka vědecké rady ZSF JU
- doc. PhDr. Adéla Mojžíšová, Ph.D. – členka oborové rady doktorského stud. programu: Specializace ve zdravotnictví – obor: Prevence, náprava a terapie zdravotní a sociální problematiky dětí, dospělých a seniorů
- doc. PhDr. Adéla Mojžíšová, Ph.D. – členka stálé pracovní skupiny Akreditační komise MŠMT ČR pro nelékařské zdravotnické obory
- doc. PhDr. Adéla Mojžíšová, Ph.D. – Adjunct Professor v Institutu pro rodinu a mezilidské vztahy (Institut on Family and Neighbourhood Life). Clemson University, Jižní Karolína, USA. Více na následujících webových stránkách:
http://virtual.clemson.edu/groups/ifnl/People/adjunct_faculty.html
- doc. PhDr. Adéla Mojžíšová, Ph.D. – členka Executive Committee – European Association of Schools of Social Work. Více na následujících webových stránkách: www.eassw.org
- doc. PhDr. Adéla Mojžíšová, Ph.D. – členka konzultační skupiny Asociace vzdělavatelů v sociální práci
- Mgr. et Mgr. Jitka Vacková, Ph.D. – člen Management Committee v COST Action IS0603 (Health and Social Care for Migrants and Ethnic Minorities in Europe). Více na následujících webových stránkách: http://www.costhome.eu/management/index.php/Main_Page
- Mgr. David Urban, Ph.D. – člen mezinárodní vědecké rady Hnutí R
- Mgr. Bohdana Břízová, Ph.D. – člen výboru Asociace Pět P v ČR (www.petp.cz)
- Mgr. Bohdana Břízová, Ph.D. – člen správní rady Nadačního fondu Zdravotně sociální fakulty Jihočeské univerzity v Českých Budějovicích na pomoc zdravotně a sociálně handicapovaným spoluobčanům (<http://nadacnifond.zsf.jcu.cz>)
- Mgr. Bohdana Břízová, Ph.D., Mgr. Šárka Koubová – koordinátorky pro Jihočeský a Plzeňský kraj průřezového tématu „Výchova k dobrovolnictví“ v rámci celonárodního projektu Klíče pro život
- Mgr. Šárka Koubová – člen (poradce) Bílého kruhu bezpečí
- Mgr. Dagmar Dvořáčková – členka redakční rady odborného časopisu pro management ústavů sociální péče: Rezidenční péče
- Mgr. Dagmar Dvořáčková – registrovaný zdravotně sociální pracovník a registrovaná všeobecná zdravotní sestra – způsobilost k výkonu zdravotnického povolání bez odborného dohledu dle zákona č. 96/2004 Sb.
- Mgr. Lenka Motlová – členka České arteterapeutické asociace, Praha

- Mgr. Lenka Motlová – členka mezinárodní pracovní skupiny „OCIN“ – Old Care International Network – aktivní účast na přípravě mezinárodního projektu v oblasti péče o seniory ve spolupráci s kolegy z univerzit z Finska, Velké Británie, Norska, Maďarska
- Mgr. Lenka Motlová – členka a dobrovolnice Výcvikového canisterapeutického sdružení Hafik, o. s., Třeboň

6. Další významné činnosti katedry

Organizace konferencí, odborných setkání

- „Setkání školitelů klinických pracovišť ZSF JU v ČB“, které organizovala KSU v říjnu 2010. Garantem byla doc. PhDr. Adéla Mojžíšová, Ph.D.
- XII. ročník odborné konference s mezinárodní účastí – Pravda o zooterapii, 19. 11. 2010, ZSF JU J. Boreckého 27. Garant konference: Mgr. Jaroslava Eisertová, Ph.D., koordinátor konference: Mgr. Zuzana Bursová. Pořádala katedra supervize a odborné praxe a Ústav sociální práce, Centrum zoorehabilitací.
- Mezinárodní vědecká konference InteRRa 9 – Metody sociální, edukační a zdravotnické práce s etnickými a marginálními skupinami, organizovaná ZSF JU v Českých Budějovicích a konaná ve dnech 6.–7. 4. 2010. Hlavní organizátor: Mgr. David Urban, Ph.D.
- Konference Den trénování paměti pořádaná v rámci Národního týdne trénování paměti České společnosti pro trénování paměti a mozkový jogging (ČSTPMJ), místo konání ZSF JU 17. 3. 2010. Účast 65 osob (senioři, pracovníci z pomáhající profese), 6 trenérů paměti – studenti ZSF JU a další studenti fakulty. Koordinátorem byla Bc. Kateřina Kosová. Garantem byla Mgr. Lenka Motlová.
- Pobyť s trénováním paměti pro seniory, místo konání Sv. Kámen v termínu 14.–16. 9. 2010. Účast 14 seniorů a 5 trenérů paměti – studentů ZSF JU. Koordinátorem byla Bc. Kateřina Kosová. Garantem byla Mgr. Lenka Motlová.
- Mezinárodní setkání členů pracovní skupiny OCIN (Old Care International Network), místo setkání ZSF JU v termínu 25.–26. 1. 2010. Účelem setkání příprava mezinárodního projektu Life Long Learning Programme Erasmus – projekt s názvem „SHOP“, příprava pilotní studie v oblasti péče o seniory v ČR, Velké Británii, Finsku a Norsku. Příprava projektu Life Long Learning Programme Erasmus – Intensive Project 2010: Facilitating empowerment of older people in our communities. Za ZSF JU se na projektu podílely Mgr. Lenka Motlová, PhDr. Marie Trešlová, Ing. Jana Bártová.
- Zapojení v rámci činnosti Centra pro seniory PATUP (garant Mgr. Lenka Motlová) o projektu České alzheimerovské společnosti (ČALS) Dny paměti – projekt na podporu včasného zachytu poruch paměti. Partneři projektu: Pfizer a IPSEN. Screeningové vyšetření paměti provedeno Bc. Kateřinou Kosovou u 32 klientů.

Spolupráce

- Spolupráce s partnerskými univerzitami v zahraničí v rámci přípravy Mezinárodního týdne sociální práce, který se uskuteční ve dnech 4.–8. 4. 2011 na partnerských fakultách v Porsgrunn (Norsko), Groningen (Holandsko), Bremen (Německo).
- Spolupráce s doc. PhDr. et Mgr. Jaroslavem Balvínem, CSc. – přípravy dalších ročníků „putovní“ konference InteRRa, konané na jednotlivých fakultách v České republice.

7. Hlavní úkoly pro rok 2011

- Další zvyšování vědeckého a odborného růstu členů KSU (habilitační řízení, rigorózní řízení, inaugurační řízení).
- Řešitelství či spoluřešitelství vědecko-výzkumných projektů.
- Publikační činnost v recenzovaných odborných časopisech domácích i zahraničních.
- Zvyšování kvality spolupráce mezi KSU a klinickými pracovišti.
- Zvyšování kvality supervizí odborných praxí.
- Postupné zlepšování IT technologie a vytváření databázového systému odborných praxí studentů ZSF JU.

KATEDRA VEŘEJNÉHO A SOCIÁLNÍHO ZDRAVOTNICTVÍ

1. Hlavní úkoly a činnosti katedry

K 1. 9. 2010 byla uvedena do výuky Laboratoř pro praktickou výuku předmětů vyšetřovací metodiky a techniky v ochraně životního a pracovního prostředí. Laboratoř umožňuje práci s přístroji jak v laboratorním prostředí, tak i v terénních podmínkách.

Ve dnech 21. a 22. září 2010 proběhla úspěšně již VII. mezinárodní konference „Problematika generace 50+“, ze které byl vydán sborník.

Začátkem roku byl realizován další e-learningový výukový program pro výukový předmět Psychologie práce. Katedra v r. 2010 tak používala 4 e-learningové programy.

2. Složení katedry v roce 2010

Vedoucí katedry: **doc. MUDr. Vladimír Vurm, CSc.**

Zástupce vedoucího katedry: MUDr. Kvetoslava Kotrbová, Ph.D.
(Veřejné zdravotnictví, Protidrogová politika, Preventivní zdravotnické programy, Epidemiologie inf. onemocnění)

Referentka katedry: Marta Schmidtschlägerová / Ywetta Marsová

Profesoři: prof. MUDr. Kamil Provazník, CSc.
(Ergonomie)

Docenti: doc. MUDr. Hana Podstatová, DrSc.
(Hygiena provozu zdravotnických zařízení)
doc. MUDr. Dana Göpfertová, CSc.
(Epidemiologická metodologie)
doc. MUDr. Petr Petr, Ph.D.
(Farmakologie, Neinfekční choroby)
doc. MUDr. Hana Provazníková, CSc.
(Hygiena dětí a mladistvých)
doc. MUDr. Vladimír Vurm, CSc.
(Veřejné zdravotnictví a sociální zdravotnictví, Ošetrovatelská péče ve stomatologii, Pojišťovnictví, Systém řízení zdravotnictví ČR a EU)

Odborní asistenti: Ing. MUDr. Markéta Kastnerová, Ph.D. *(t. č. MD)*
MUDr. Radim Kramář, CSc.
(Mikrobiologie)
MUDr. Dagmar Beníšková
(Hygiena práce a pracovní lékařství)
MUDr. Zdeněk Velikovský
(Hygiena životního prostředí)
Mgr. et Mgr. Josef Havlík
(Marketingové a sociální komunikace)
Mgr. Linda Dvořáková
(Metody odhadu a hodnocení rizika v životním a pracovním prostředí, Technika prostředí, Veřejné zdravotnictví)

Externí vyučující:

doc. RNDr. Oleg Ditrich, CSc.
(Parazitologie)

doc. MUDr. Petr Petr, Ph.D.
(Farmakologie, Neinfekční choroby)

MUDr. Jozef Filka, CSc.
(Veřejné zdravotnictví)

MUDr. Vladimír Chodura, CSc.
(Hygienu výživy)

MUDr. Jan Augustin
(Epidemiologie infekčních onemocnění)

MUDr. Markéta Balounová
(Ergonomie)

RNDr. Hana Dufková
(Hygienu obecná a komunální)

JUDr. Hana Dvořáková
(Hygienu obecná a komunální)

MUDr. Jana Feitová
(Vybrané kapitoly z hygieny dětí a mladistvých, Hygienu dětí a mladistvých)

MUDr. Ludmila Havlíková
(Fyziologie práce)

MUDr. Magdalena Horníková
(Hygienu výživy)

MUDr. Milena Kambová
(Hygienu výživy)

MUDr. Tereza Kopřivová Herotová
(Hygienu dětí a mladistvých)

RNDr. Jana Krejsová
(Základy vyšetřovacích metod v ochraně živ. a pracovního prostředí)

MUDr. Jiří Kubát
(Základy infekčního lékařství, Infekční nemoci)

MUDr. Marie Nosková
(Výživové poradenství)

MUDr. Bohuslava Nováková
(Hygienu výživy)

Ing. Vladimír Pour
(Hygienu životního prostředí)

MUDr. Eva Průherová
(Hygienu výživy)

MUDr. Jarmila Rážová
(Hygienu obecná a komunální)

MUDr. Libuše Röhrichová
(Hygienu obecná a komunální)

Ing. Radmila Řepová
(Metody dozoru, Hygienu obecná a komunální)

MUDr. Dagmar Smitková
(Hygienu výživy)

Ing. Helena Šebestová
(Základy biometrie)

MUDr. Eva Štanclová
(Hygienu dětí a mladistvých, Vybrané kapitoly z hygieny dětí a mladistvých)

RNDr. František Tondl
(*Lékařská zoologie*)
RNDr. Kateřina Vozobulová
(*Hygiena a ekologie vody*)
RNDr. Vojtěch Vyhnálek
(*Hygiena obecná a komunální*)
MUDr. Lenka Weinerová
(*Epidemiologie inf. onemocnění*)

Interní doktorandi: Mgr. Jiří Svoboda

Externí doktorandi: PhDr. Jana Samková
MUDr. Zdeněk Velikovský
Mgr. František Kotrba
Mgr. Ilona Lískovcová

3. Zahraniční aktivity katedry

MUDr. Kvetoslava Kotrbová, Ph.D., se zúčastnila v listopadu 2010 mezinárodní konference o infekčních chorobách v Lisabonu (Portugalsko). Účast byla financována mimo ZSF JU.

Dále se zúčastnila ve dnech 20.–21. 10. 2010 konference Science in the Service of Humanity v Trnavě (Slovensko).

4. Vědecko-výzkumná činnost katedry

Byly zpracovány a předloženy materiály k reakreditaci bakalářského studijního oboru Ochrana veřejného zdraví a navazující magisterský studijní obor Odborný pracovník v ochraně veřejného zdraví.

Kromě mezinárodní konference „Problematika generace 50+“ se katedra podílela na organizaci konference „Senior living“. Na obou konferencích měli pracovníci katedry aktivní účast.

Úspěšně byl obhájen projekt č. 50/2010 FRVŠ Zřízení laboratoře pro praktickou výuku předmětů vyšetřovacích metod a techniky v ochraně životního a pracovního prostředí v celkové dotaci 1 749 000 Kč.

Publikační výstupy:

- doc. MUDr. Vladimír Vurm, CSc. – 2 články v recenz. časopise, 1 příspěvek v recenz. sborníku
- MUDr. Kvetoslava Kotrbová, Ph.D. – 1 příspěvek v recenzovaném sborníku
- doc. MUDr. Dana Göpfertová, CSc. – 1 článek v recenzovaném časopisu
- doc. MUDr. Petr Petr, Ph.D. – 3 články v recenzovaném časopisu
- Mgr. Linda Dvořáková – 2 příspěvky v recenzovaném sborníku
- Mgr. et Mgr. Josef Havlík – 1 příspěvek v recenzovaném sborníku

Publikační činnost viz OBD

5. Zhodnocení odborného a kariérního růstu členů katedry

Podle plánu katedry pro odborný a kariérní růst se i v r. 2010 připravovala MUDr. Kvetoslava Kotrbová, Ph.D., na habilitační řízení, MUDr. Zdeněk Velikovský je připraven k závěrečné obhajobě Ph.D. v r. 2011, rovněž tak externí pracovník katedry Mgr. František Kotrba.

Doktorské studium zahájila v oboru Ochrana veřejného zdraví Mgr. Linda Dvořáková na univerzitě v Trnavě.

Na konci r. 2010 měla katedra jednoho interního a čtyři externí studenty doktorského studijního programu.

6. Další významné činnosti katedry

Ve spolupráci s Krajskou hygienickou stanicí Jihočeského kraje a Státním zdravotním ústavem Praha byly proškoleny dvě stovky českobudějovických středoškoláků a žáků vyšších tříd základních škol o rizicích a prevenci HIV a dalších přenosných infekcí – garantem akce byla MUDr. Kvetoslava Kotrbová, Ph.D.

7. Hlavní úkoly pro rok 2011

- Realizovat od ak. roku 2011/12 výuku dle reakreditačních úprav a podmínek.
- Ukončit habilitační řízení u MUDr. Kvetoslavy Kotrbové, Ph.D., a doktorské studium u odborného asistenta katedry MUDr. Zdeňka Velikovského.
- Zahájit doktorské studium v oboru u MUDr. Dagmar Beníškové.
- Realizovat VIII. ročník mezinárodní konference Problematika generace 50+ a být spoluautorem konference Senior living.

ÚSTAV SOCIÁLNÍ PRÁCE

Ústav sociální práce ZSF JU realizuje své aktivity již od roku 1998, avšak do organizační struktury ZSF JU byl, jako samostatné pracoviště na úrovni katedry zařazen až v roce 2007 po vyčlenění z katedry supervize a odborné praxe ZSF JU.

Hlavní náplní činnosti ÚSP je realizace **sociální práce v terénu a dobrovolnické služby**, tzn. realizace praktických aktivit ve vztahu k různým cílovým skupinám klientů.

Ústav sociální práce je tvořen centry a programy s různým odborným zaměřením (zaměření aktivit jednotlivých center lze rozdělit do několika výzkumných oblastí).

HODNOCENÍ ČINNOSTI ÚSP

1. Plnění hlavních úkolů ÚSP

Součástí aktivit center ÚSP jsou činnosti jako například zajištění podkladů pro aplikovaný výzkum, publikační činnost, osvětová a vzdělávací činnost, organizace víkendových aktivit, případně letních canisterapeutických táborů pro děti s postižením, poradenství apod. Dalším úkolem ÚSP pro ZSF JU je praktická realizace sociální práce a funkce ÚSP jako klinického pracoviště pro realizaci praxí studentů všech forem studia zdravotně sociálních oborů na ZSF JU. Veškeré tyto aktivity realizovala v průběhu roku 2010 centra ÚSP.

Vzdělávání

Ústav sociální práce se věnuje především reálnému propojení a rozvoji teoretických znalostí studentů ZSF JU s praktickými dovednostmi (kompetencemi), a to především prostřednictvím realizace dobrovolnických a terénních aktivit ve zdravotně sociální oblasti. Studenti jsou ve vybrané cílové problematice proškoleni a procházejí výcvikem pro dobrovolníky. Studenti mají možnost účastnit se v rámci jednotlivých center a programů dalších vzdělávacích aktivit formou seminářů, workshopů a přednášek.

Věda a výzkum

V rámci ÚSP dochází ke spolupráci studentů na úrovni zpracování výzkumů bakalářských, diplomových a dizertačních prací. Jednotlivá centra ÚSP zpracovávají výzkumné grantové projekty s důrazem na aplikaci a využitelnost výsledků v praxi.

Spolupráce s praxí

ÚSP prostřednictvím svých center spolupracuje s neziskovými organizacemi, které se věnují problematice dobrovolnictví, práce s dětmi a mládeží, péče o seniory a vzdělávání v oblasti NNO.

2. Složení ÚSP v roce 2010

- Centrum práv dítěte
- Centrum prevence civilizačních chorob
- Centrum prevence úrazů, násilí a společensky nežádoucích jevů
- Centrum zoorehabilitací
- Dobrovolnický program v Nemocnici České Budějovice, a. s.
- Program Pět P
- Univerzitní centrum pro seniory PATUP

3. Dlouhodobé cíle ÚSP

V rámci koncepce dlouhodobého cíle jsou stanoveny tyto prioritní oblasti rozvoje:

- *Stabilizace personálního zajištění center ÚSP včetně financování*
- *Rozvoj grantové činnosti center*
- *Rozvoj vědecké činnosti center*
- *Podpora realizace praxí studentů*

Personální zajištění ÚSP v r. 2010:

Garant: prof. MUDr. Miloš Velemínský, CSc., dr. h. c.

Koordinátor: Mgr. Magdalena Drábová, Ph.D. (t. č. MD) a Mgr. Jaroslava Eisertová, Ph.D.

Jednotlivé programy a centra ÚSP:

CENTRUM PRÁV DÍTĚTE

Centrum práv dítěte vzniklo jako reakce na problematiku spojenou s implementací práv dětí jak v reálném dětském životě, tak i v odborné terminologii doposud užívané v České republice. Centrum práv dítěte se stalo v roce 2008 klíčovou institucí mezinárodní organizace Childwatch International Research Network. Toto členství umožňuje širokou mezinárodní spolupráci v oblasti práv dětí, výměnu vědeckých poznatků a možnost pořádání mezinárodních konferencí jako platformou pro setkávání odborníků z různých států.

Vědecko-výzkumná činnost

Název projektu: Children in Care

Řešitel projektu: Mgr. Hana Pazlarová, Ph.D

Spoluřešitel: Mgr. Jana Stejskalová, Ph.D., Dr. Elisabeth Becke-Hansen a prof. Mark Small

Donátor: Child Watch International Research Network (CWI)

Další významné činnosti centra

Organizace konferencí, odborných setkání, realizace dobrovolnických programů, preventivních aktivit atd.

Workshop Children in foster care, místo konání – Karlova univerzita Praha, kampus Jinonice, U Kříže 8, dne 9. a 10. září 2010. Organizátorkou: Mgr. Hana Pazlarová, Ph.D., spoluorganizátorkou byla Mgr. Jana Stejskalová, Ph.D.

Personální zajištění 2010:

Garant: Mgr. Jana Stejskalová, Ph.D.

CENTRUM PREVENCE CIVILIZAČNÍCH CHOROB

Centrum prevence civilizačních chorob je společným zařízením společnosti Danone a Zdravotně sociální fakulty Jihočeské univerzity. Centrum bylo otevřeno v roce 2006, vznik iniciovala docentka Adámková (vedoucí katedry klinických oborů ZSF JU). Od svého vzniku do roku 2008 centrum fungovalo na katedře ošetřovatelství ZSF JU. Od roku 2009 je Centrum prevence civilizačních chorob zařízením, které funguje pod záštitou Ústavu sociální práce Zdravotně sociální fakulty JU, nadále však zůstává společným zařízením společnosti Danone a Zdravotně sociální fakulty JU.

Publikační činnost viz OBD

Odborný a kariérní růst členů centra, rozvoj centra

- Mgr. Lenka Šedová – dokončeno Ph.D. studium (ZSF JU) – obor Prevence, náprava a terapie zdravotní a sociální problematiky dětí, dospělých a seniorů.
- Nová kolegyně – Mgr. Věra Veisová (od 1. 10. 2010), t. č. studentka prezenční formy Ph.D. studia Ošetřovatelství.

Personální zajištění 2010:

Garant: Mgr. Lenka Šedová, Ph.D. (t. č. MD)

Koordinátor: Mgr. Věra Veisová

CENTRUM PREVENCE ÚRAZŮ, NÁSILÍ A SPOLEČENSKY NEŽÁDOUCÍCH JEVŮ

Sekce prevence úrazů

V roce 2005 vzniklo za podpory Interní grantové agentury Ministerstva zdravotnictví ČR při Ústavu sociální práce ZSF JU Středisko prevence úrazů v Jihočeském kraji. Aktivity v oblasti prevence úrazů byly na Zdravotně sociální fakultě JU realizovány již v době před vznikem tohoto střediska, ale v roce 2005 se činnost začala koncepčněji rozvíjet. V roce 2009 došlo ke sloučení Střediska prevence úrazů v Jihočeském kraji s Centrem primární prevence společensky nežádoucích jevů především z důvodu prolínání problematiky násilí a úmyslně vzniklých úrazů.

Konference (aktivní a pasivní účast) – zahraniční + v ČR

Konference – aktivní účast

- Súčasný problémy sociálnej práce. Trnavská univerzita. Fakulta zdravotníctva a sociálnej práce. 7. 1. 2010. Trnava, SR. Andrea Vitošová, Dominika Průchová – Význam sociálního pracovníka v prevenci násilí dětí a seniorů.
- XI. Studentská vědecká konference. Ostravská univerzita. Fakulta zdravotnických studií. 29. 4. 2010. Ostrava. Průchová D. Syndrom třeseného dítěte, Andrea Vitošová – Dětská úrazovost v Jihočeském kraji.
- XIX. celostátní konference ošetrovatelských profesí pracujících v péči o novorozence. Nemocnice České Budějovice, a. s., 13.–14. 5. 2010. Průchová D. Syndrom třeseného dítěte.
- Národní seminář „Bezpečné prostředí pro děti – bez úrazu a násilí“ 19. 11. 2010 v Třeboni. Průchová D. Násilí na dětech s důrazem na neukončené i ukončené sebepoškození dětí. (A. Vitošová – pasivní účast)

Konference – pasivní účast

- 1. ročník konference E-Bezpečí: Rizikové chování v kyberprostoru. Pedagogická fakulta Univerzity Palackého v Olomouci. 7. 4. 2010. Pedagogická fakulta Univerzity Palackého v Olomouci, Žižkovo nám. 5, Olomouc 4. (A. Vitošová, pasivní účast)
- Kolik stojí domácí násilí? aneb: Ekonomické dopady domácího násilí na státní rozpočet a jednotlivé domácnosti postižené násilím. Konference: ProFemo, p. s., Senát ČR, Praha. 20. 4. 2010. (D. Průchová, pasivní účast)
- Odborná konference o ochraně dětí „Děti jako zboží – komerční sexuální zneužívání dětí a mládeže. Sozialakademie Haus Silberbach, Selb, Německo. 24.–26. 11. 2010. (D. Průchová, pasivní účast)

Vědecko-výzkumná činnost

Název projektu: Prevence úrazů a násilí v dětském věku

Řešitel projektu: prof. MUDr. Miloš Velemínský, CSc., dr. h. c.

Spoluřešitel: JUDr. M. Kučera, Ph.D., Mgr. D. Průchová, Mgr. M. Chlopčíková, Mgr. A. Vitošová, Mgr. A. Švancarová, Mgr. J. Svoboda

Donátor: Grantová agentura Jihočeské univerzity v Českých Budějovicích

Název projektu: Násilí na dětech s důrazem na neukončené i ukončené sebepoškození dětí

Řešitel projektu: Mgr. Dominika Průchová

Spoluřešitel: JUDr. Milan Kučera, Ph.D.

Donátor: Ministerstvo zdravotnictví České republiky

Název projektu: Vliv socioekonomického statusu na úrazy dětí

Řešitel projektu: Mgr. Andrea Vitošová

Spoluřešitel: Mgr. Dominika Průchová

Donátor: MZ ČR

Název projektu: Funkčnost rodiny ve vztahu k úrazům dětí

Řešitel projektu: prof. MUDr. Miloš Velemínský, CSc., dr. h. c.

Spoluřešitel: Mgr. Michaela Lavičková, Ph.D.

Donátor: IGA MZ ČR

Publikační činnost viz OBD

Odborný a kariérní růst členů centra, rozvoj centra

- Andrea Vitošová – 25. 11. 2010, seminář Rodina a škola společnosti AKADEMOS, a. s., a VZP ČR, B. Němcové 49/3, České Budějovice – získán akreditovaný certifikát MŠMT ČR (preventista).
- Vzdělávací kurz – Bezpečí dítěte. Organizátor: Dětství bez úrazů, o. p. s., a VZP. České Budějovice 27. 4. 2010. – Certifikát (D. Průchová).
- Kurz základů vědecké práce v Akademii věd České republiky, Praha 12.–16. 4. 2010. – Certifikát (D. Průchová).

Další významné činnosti centra

Organizace konferencí, odborných setkání, realizace dobrovolnických programů, preventivních aktivit atd.

Preventivní aktivity

- **Přednášky pro rodiče** ve spolupráci s Nestátním zdravotnickým zařízením prof. MUDr. Miloš Velemínský, s. r. o., Třeboň. Březen–duben 2010. Průchová D. Prevence syndromu třeseného dítěte, Prevence úrazů dětí – edukace rodičů.
- **Prevence úrazů pro žáky 1.–4. třídy prvního stupně základních škol.** Průchová D. Interaktivní přednáška na téma úrazy, násilí, užívání ochranných prostředků. Duben–červen 2010. Základní škola Dubné, vybrané základní školy v Českých Budějovicích.
- **Prevence úrazů pro děti,** které se účastnily akce Rodinného centra Radost v Táboře – Závod odstrkovadel, tříkolek a koloběžek. RC Radost Tábor. 12. 6. 2010. Průchová D. Interaktivní přednáška pro děti, hry, distribuce preventivních materiálů pro děti a rodiče.
- **Kurz nácviku předlékařské první pomoci** – kurz pro žáky druhého stupně základních škol. Základní škola Sokolská, Třeboň. Březen 2010. Vitošová A., Švancarová A. Předlékařská první pomoc – nácvik KPR na modelech a simulátorech pro výuku resuscitace, obvazové techniky, IZS.

Sekce prevence společensky nežádoucích jevů

V roce 2007 vzniklo při Ústavu sociální práce za podpory grantové agentury Zdravotně sociální fakulty JU Centrum primární prevence společensky nežádoucích jevů. V roce 2009 došlo ke sloučení centra se Střediskem prevence úrazů v Jihočeském kraji především z důvodu prolínání problematiky násilí a úmyslně vzniklých úrazů.

Centrum resp. sekce prevence společensky nežádoucích jevů je zaměřena na primární specifickou prevenci v oblasti obchodu s lidmi, rizikového sexuálního chování a v loňském roce se jeho působnost rozšířila o preventivní program se zaměřením na poskytování laické první pomoci. Cílovou skupinou jsou žáci základních škol, studenti odborných učilišť a středních škol, posluchači vysokých škol, pedagogové a laická i odborná veřejnost

Konference (aktivní a pasivní účast) – zahraniční + v ČR

- Aktuální výzkumné otázky pomáhajících profesí – nové výzvy pro prax. Prešovská univerzita, Filozofická fakulta, katedra sociální práce. Prešov 30. dubna 2010. Ročňová J., Rosková L.: Stigmatizace HIV pozitivních osob v tradiční africké společnosti.
- Kdo slyší hlas volajícího na poušti? Jaké jsou teoretické a praktické poznatky o sociální patologii, kdo o ně stojí a jak s nimi nakládá. Masarykova česká sociologická společnost. Vranov nad Dyjí 14.–16. dubna 2010. Ročňová J., Rosková L.: Onemocnění HIV/AIDS optikou dvou světadílů.

Vědecko-výzkumná činnost

Název projektu: Využití interaktivního programu v oblasti primární prevence problematiky HIV/AIDS

Řešitel projektu: PhDr. Jolana Ročňová

Spoluřešitel: Mgr. Lenka Rosková

Donátor: MZČR

Publikační činnost viz OBD

Personální zajištění v r. 2010:

Garant: Mgr. Magdalena Drábová, Ph.D. (*t. č. MD*)

Koordinátorky sekce prevence úrazů: Mgr. Andrea Vitošová, Mgr. Dominika Průchová

Koordinátorky sekce prevence společensky nežádoucích jevů: PhDr. Jolana Ročňová

CENTRUM ZOOREHABILITACÍ

Hlavním cílem centra je realizace a rozvoj canisterapie jako jedné z podpůrných rehabilitačních metod, jež využívá pozitivního efektu psa na zdraví člověka. Prioritní zaměření je věnováno rozvoji odborných kompetencí studentů JU prostřednictvím účasti v dobrovolnickém programu Canisterapie, dále vzdělání široké veřejnosti v oblasti zooterapie a prevence úrazů způsobených psem.

Hlavní činností centra je realizace dobrovolnického programu, realizace odborné konference se zaměřením na zooterapii, příprava a realizace integračních canisterapeutických táborů, dále pak

rekondičních pobytů pro děti se specifickými potřebami a prevence úrazů způsobených psem. Centrum realizuje workshopy a semináře se zaměřením na problematiku canisterapie. Dále je realizována přednášková činnost se zaměřením na prevenci úrazů a výchovu k zodpovědnému vztahu ke psu. Přednášková činnost je určena zejména pro žáky nižšího stupně základních škol.

Cílem aktivit je zlepšení psychosociálního zdraví klientů, kteří se účastní programu Canisterapie (v rámci realizace programu Canisterapie), a dále zlepšení informovanosti dětí o komunikačních signálech psa o protektivních polohách při riziku útoku psa a dále podpora v oblasti výchovy k zodpovědnému vztahu ke psu.

Centrum spolupracuje na zajištění svých aktivit s Výcvikovým canisterapeutickým sdružením Hafík, o. s., a NNO, jež se zabývají problematikou dobrovolnictví a canisterapie.

Aktivity centra

- Preventivní program (MŠ, ZŠ) – **prevence úrazů způsobených psem**
- Realizace integračních canisterapeutických táborů a rekondičních pobytů (děti od 6 do 15 let) – **integrační pobytová akce, realizace canisterapie**
- Realizace konference Pravda o zooterapii – **pro studenty a širokou veřejnost**
- Realizace dobrovolnického programu Canisterapie

Konference (aktivní a pasivní účast) – zahraniční + v ČR

Kroměříž 24–25. květen 2010

Dobrovolnictví v české společnosti – současnost a perspektivy

Organizátor akce: Klub UNESCO Kroměříž, Hestia, o. s.

Aktivní posterová účast: Mgr. Jaroslava Eisertová, Ph.D., Mgr. Marie Chlopčíková

Vídeň 1.–2. října 2010

5. TAT Symposium – Tiere helfen heilen – Prävention, Salutogenese und Resilienz

Organizátor akce: Tiere als Therapie

Aktivní účast: Mgr. Jaroslava Eisertová, Ph.D., Mgr. Marie Chlopčíková – *Child and dog, present hazards of childrens behavior towards dogs in Czech Republic*

České Budějovice 19. listopadu 2010

Pravda o zooterapii – Benefity současné zoorehabilitace

Organizátor akce: Centrum zoorehabilitací, garant: Mgr. Jaroslava Eisertová, Ph.D.

Aktivní účast: Mgr. Marie Chlopčíková – *Dítě a pes – současný stav prevence úrazů dětí způsobených psem v ČR i zahraničí*

Vědecko-výzkumná činnost

Název projektu: Dobrovolnický program Canisterapie

Řešitel projektu: Mgr. Jaroslava Eisertová, Ph.D.

Spoluřešitel: Bc. Zuzana Bursová

Donátor: Zdravotně sociální fakulta

Název projektu: Integrační canisterapeutický tábor
Řešitel projektu: Mgr. Jaroslava Eisertová, Ph.D.
Spoluřešitel: prof. MUDr. Miloš Velemínský, CSc., dr. h. c.
Donátor: MZ ČR, PVP

Název projektu: Dítě a pes – Jak žít společně bezpečně
Řešitel projektu: Mgr. Marie Chlopčíková
Spoluřešitel: Mgr. Jaroslava Eisertová, Ph.D.
Donátor: MZ ČR

Publikační činnost viz OBD

Odborný a kariérní růst členů centra, rozvoj centra

Praha 9.–10. února 2010 – Psaní projektů včetně ESF
Vzdělávací kurz – Mgr. Jaroslava Eisertová, Ph.D. a Bc. Zuzana Bursová
Organizátor: Neziskovky.cz, Malé náměstí 12, Praha

České Budějovice 13.–14. února 2010 – Montessori filozofie – Aktivity každodenního života, Senzomotorický materiál – zaměřený na práci s dětmi od 0 do 12 let
Vzdělávací seminář v rozsahu 18 hodin – Mgr. Jaroslava Eisertová, Ph.D.; Mgr. Marie Chlopčíková; Bc. Zuzana Bursová
Organizátor: Centrum holistického vzdělávání

Vyškov 19. února 2010 – Metoda canisterapie ve fyzioterapii
Vzdělávací seminář – Mgr. Jaroslava Eisertová, Ph.D.; Mgr. Marie Chlopčíková; Bc. Zuzana Bursová
Organizátor: Piafa Vyškov

Praha 12. dubna 2010 – Dobrovolník se zvířetem ve zdravotnickém zařízení
Workshop – Mgr. Jaroslava Eisertová, Ph.D.; Mgr. Marie Chlopčíková; Bc. Zuzana Bursová
Organizátor: Dobrovolnické centrum FN Motol

České Budějovice 9. dubna až 21. května 2010 – Vedoucí dětských kolektivů
Rekvalifikační kurz v rozsahu 100 hodin – Mgr. Jaroslava Eisertová, Ph.D.; Mgr. Marie Chlopčíková; Bc. Zuzana Bursová
Organizátor: Česká tábornická unie, o. s.

Další významné činnosti centra

Organizace konferencí, odborných setkání, realizace dobrovolnických programů, preventivních aktivit atd.

- Dobrovolnický program Canisterapie, doba realizace – celoročně. Koordinátorkou programu byla Mgr. Zuzana Bursová, garantem Mgr. Jaroslava Eisertová, Ph.D.
- Den otevřených dveří, prezentace ÚSP a dobrovolnických programů. Místo konání – ZSF JU J. Boreckého 27, Č. Budějovice – vestibul, dne 22. 1. 2010. Organizátorkou akce Ústav sociální práce.

- Víkendový rekondiční pobyt pro děti se specifickými potřebami, místo pobytu – Hradce u Lipí, 28.–30. května 2010. Organizátorkami byly Mgr. Jaroslava Eisertová, Ph.D., a Bc. Zuzana Bursová.
- XIII. Integrační canisterapeutický tábor, místo pobytu – Hradce u Lipí, dne 24. 7.–7. 8. 2010. Organizátorkami byly Mgr. Jaroslava Eisertová, Ph.D., a Mgr. Adéla Bartesová.
- Setkání studentů prvních ročníků, prezentace ÚSP a dobrovolnických programů. Místo konání – ZSF JU J. Boreckého 27, sál A, dne 3. 10. 2010. Organizátorkou akce byla Ing. Renata Švestková, Ph.D.
- Benefiční koncert na podporu dobrovolnických programů na ZSF JU „NĚCO VÍC“, jenž byl podpořen programem Make a Connection/Připoj se a realizován týmem studentů ZSF JU ve spolupráci s Nadačním Fondem ZSF JU a ÚSP dne 11. 11. 2010.
- Výcvik nových dobrovolníků programu Canisterapie, místo konání – ZSF JU J. Boreckého 27, učebna U2, dne 3. listopadu 2010. Organizátorkou akce byla Mgr. Zuzana Bursová, garantem Mgr. Jaroslava Eisertová, Ph.D.
- Konference Pravda o zooterapii, místo konání – ZSF JU J. Boreckého 27, sál E, dne 19. listopadu 2010. Koordinátorkou byla Mgr. Bursová Zuzana, garantem byla Mgr. Jaroslava Eisertová, Ph.D.
- Celoroční spolupráce s Výcvikovým canisterapeutickým sdružením Hafík, o. s., jež je členem ESAAT (European Society for Animal Assisted Therapy – evropská zastřešující organizace pro výkon terapie za asistence zvířat) a v roce 2010 jako jediná organizace v ČR získala akreditaci pro přípravu a vzdělávání canisterapeutických týmů – dobrovolníků.

Dobrovolnický program Canisterapie

Jednorázové aktivity

Během roku 2010 spolupracovali dobrovolníci programu na 20 jednorázových akcích (společně s canisterapeutickými týmy občanského sdružení HAFÍK). Tyto se konaly zejména ve školských a zdravotně sociálních zařízeních (mateřské a základní školy, domovy pro seniory, centra denních služeb) po celém Jihočeském kraji. Dobrovolníci zde pracovali s cca 200 klienty. Realizovaný program byl zaměřen na prožitkovou pedagogiku za přítomnosti psa.

Dobrovolníci Centra zoorehabilitací se též podíleli na organizaci a realizaci Rekondičního canisterapeutického pobytu (28.–30. června), pobytu se účastnilo 16 dětí (6 dětí zdravých a 10 dětí s postižením), a na XIII. Integračním canisterapeutickém táboře (24. 7.–7. 8. 2010), tábora se zúčastnilo 35 dětí (17 dětí zdravých, 18 dětí s postižením). Obě výše zmíněné akce se konaly na Letní výcvikové základně Hradce a program pobytů byl zaměřen na integraci dětí za využití metod canisterapie.

Centrum dále realizuje ve spolupráci s o. s. Hafík poradenství a edukaci v oblasti výchovy zodpovědného vztahu dětí ke psům – prevence úrazů způsobených psem. V průběhu roku centrum spolupracovalo se 150 dětmi z nižšího stupně ZŠ.

Dobrovolníci Centra zoorehabilitací

Během roku 2010 se do Dobrovolnického programu Canisterapie zapojilo 23 dobrovolníků. Jednalo se o studenty *Zdravotně sociální fakulty* (studijní obor Rehabilitace, a to jak bakalářského, tak i navazujícího magisterského programu, *Fyzioterapie, Zdravotnický záchranář*), *Pedagogické fakulty* (studijní obor Učitelství a Psychologie). Z 23 dobrovolníků se jich 10 zapojuje primárně do jednorázových aktivit a 13 jich pravidelně dochází do různých zdravotně sociálních zařízení.

Personální zajištění v r. 2010:

Garant: Mgr. Jaroslava Eisertová, Ph.D.

Koordinátor: Mgr. Zuzana Bursová

Program prevence úrazů: Mgr. Marie Chlopčíková

Dobrovolnický program v Nemocnici České Budějovice, a. s.

Ve spolupráci Zdravotně sociální fakulty Jihočeské univerzity v Českých Budějovicích a Nemocnice České Budějovice, a. s., byl v roce 2001 zahájen Dobrovolnický program v Nemocnici České Budějovice, a. s. Tento projekt probíhá za metodického vedení Národního dobrovolnického centra HESTIA, Praha. Cílem „Dobrovolnického programu v Nemocnici České Budějovice, a. s.“ je přispět ke zlepšení psychosociálních podmínek pacientů na lůžkových odděleních nemocnice a současně přispět k dalšímu rozvoji dobrovolnické činnosti v jihočeském regionu.

Mezinárodní konference (aktivní a pasivní účast)

- „Space for Art Therapies“, organizovaná Českou arteterapeutickou asociací, Asociací dramaterapie České republiky, Českou muzikoterapeutickou asociací a Českou asociací taneční a pohybové terapie, konaná v termínu 18.–19. 6. 2010 v Praze. Pasivně se konference zúčastnila Mgr. Lenka Motlová.
- VII. mezinárodní vědecká konference „Problematika generace 50 plus“, organizovaná ZSF JU v Českých Budějovicích ve spolupráci s firmou Ledax, o. p. s., konaná v termínu 21.–22. 9. 2010 v Českých Budějovicích. Na konferenci příspěvek prezentovala: Mgr. Lenka Motlová s názvem „Dobrovolnictví – nedílná součást psychosociální péče o pacienty seniory“.
- VII. mezinárodní vědecká konference „Problematika generace 50 plus“, organizovaná ZSF JU v Českých Budějovicích ve spolupráci s firmou Ledax, o. p. s., konaná v termínu 21.–22. 9. 2010 v Českých Budějovicích. Na konferenci odborný poster s názvem „Dobrovolnický program v Nemocnici České Budějovice, a. s.“ prezentovala Mgr. Lenka Motlová.

Přednášení v zahraničí, učitelské mobility (Erasmus)

Učitelské mobility (program Erasmus)

Učitelské mobilita v rámci programu Erasmus na hostující Prešovské univerzitě v Prešově, Slovenská republika, v termínu 19.–25. 9. 2010. Příspěvek s názvem „Aktivita ve stáří a aktivní životní styl seniorů“, „Význam aktivizačních programů v domovech pro seniory“, Trénování paměti a arteterapie v domovech pro seniory“, Reminiscenční terapie a canisterapie v domovech pro seniory“, „Univerzitní centrum pro seniory PATUP a Dobrovolnický program v Nemocnici České Budějovice, a. s.“ přednesla Mgr. Lenka Motlová.

Vědecko-výzkumná činnost

Název projektu: Dobrovolnický program v Nemocnici České Budějovice, a. s.

Řešitel projektu: Mgr. Lenka Motlová

Donátor: Ministerstvo zdravotnictví ČR

Publikační činnost viz OBD

Odborný a kariérní růst

- Mgr. Lenka Motlová – pokračování v doktorské studiu na Lékařské fakultě UK v Plzni, obor Sociální lékařství.
- Bc. Kateřina Kosová – ukončení vzdělávacího programu „Aktivizační pracovník v sociálních službách – Trenér paměti III. stupně“, ČSTPMJ Praha dne 27. 11. 2010.
- Mgr. Lenka Motlová, Bc. Kateřina Kosová – publikační a projektová činnost.
- Mgr. Lenka Motlová, Bc. Kateřina Kosová – přednášková činnost na národních a mezinárodních konferencích.
- Mgr. Lenka Motlová – pobyt na zahraničních univerzitách ve Finsku a Slovenské republice (výměna zkušeností, kontakty se zahraničními kolegy, výuka, zapojení do projektů, zdokonalení v AJ).

Absolvované semináře

- Arteterapeutický seminář „Hledání souvislostí – Sebevýjádření pomocí výtvarných prostředků. Aktivní imaginace jako metoda zkoumání struktury nevědomí a jeho obsahu“, který organizuje ak. mal. Kamila Ženatá, Praha, v termínu 30. 6.–6. 7. 2010; 48 hodin sebezkušenostní práce ve výtvarném ateliéru. Semináře se zúčastnila Mgr. Lenka Motlová.
- Arteterapeutický seminář „Hledání souvislostí – Sebevýjádření pomocí výtvarných prostředků. Aktivní imaginace jako metoda zkoumání struktury nevědomí a jeho obsahu“, který organizuje ak. mal. Kamila Ženatá, Praha, v termínu 27. 11.–3. 12. 2010; 48 hodin sebezkušenostní práce ve výtvarném ateliéru. Semináře se zúčastnila Mgr. Lenka Motlová.
- „Základy koučinku pro trenéry paměti“, který organizovala Česká společnost pro trénování paměti a mozkový trénink, v termínu 20. 11. 2010 v Praze. Semináře se zúčastnila Bc. Kateřina Kosová.
- Seminář „Mnemotechniky – dokonalá kompenzace nedokonalé paměti“, který organizovala Česká společnost pro trénování paměti a mozkový trénink v termínu 21. 11. 2010 v Praze. Semináře se zúčastnila Bc. Kateřina Kosová.

Absolvované výcviky

„Výcvik v jungovskey orientované psychoterapii“, který organizuje Česká společnost pro jungovskey orientovanou psychoterapii (regionální a víkendové semináře, individuální a skupinová sebezkušenost, supervize). Výcviku se od roku 2008 účastní Mgr. Lenka Motlová. V roce 2010 získala 100 hod. skupinové sebezkušenosti a 44 hod. sebezkušenosti individuální.

Udržování kontaktu s praxí a sebezkušenost

- Mgr. Lenka Motlová – realizování Dobrovolnického programu v Nemocnici České Budějovice, a. s., vedení výcviku dobrovolníků, supervize dobrovolníků a koordinátorů.
- Mgr. Lenka Motlová – absolvování 240 hod. sebezkušenosti (individuální a skupinovou formou) potřebné pro práci supervizora odborné praxe studentů ZSF JU a práce s dobrovolníky z řad studentů ZSF JU.

Další významné činnosti

Organizace konferencí, odborných setkání

Členství

- Mgr. Lenka Motlová: členka České arteterapeutické asociace, Praha
- Bc. Kateřina Kosová: členka České společnosti pro trénování paměti a mozkový jogging, Praha

Konference v České republice (aktivní a pasivní účast)

- Krajská konference pro nelékařské zdravotnické pracovníky a střední management – organizovala Nemocnice České Budějovice, a. s., v termínu 24. 11. 2010 v Českých Budějovicích. Na konferenci příspěvek přednesly Mgr. Lenka Motlová, Bc. Kateřina Kosová s názvem „Dobrovolnické programy ZSF JU České Budějovice I“.
- Benefiční koncert, organizátor tým studentů ZSF JU ve spolupráci s Nadačním fondem ZSF JU, v termínu 11. 11. 2010 v Českých Budějovicích. Příspěvek přednesla: Bc. Kateřina Kosová s názvem „Dobrovolnický program v Nemocnici České Budějovice, a. s.“
- Benefiční koncert organizoval tým studentů ZSF JU ve spolupráci s Nadačním fondem ZSF JU v termínu 11. 11. 2010 v Českých Budějovicích. Odborný poster s názvem „Dobrovolnický program v Nemocnici České Budějovice, a. s.“ prezentovaly Mgr. Lenka Motlová a Bc. Kateřina Kosová.

Klienti a dobrovolníci v Dobrovolnickém programu v Nemocnici České Budějovice, a. s.

V roce 2010 byly v Dobrovolnickém programu v Nemocnici České Budějovice, a. s., provedeny dva náborové výběry a výcviky nových dobrovolníků z řad studentů ZSF JU. Pravidelné aktivity (např. společník u lůžka, povídání s pacienty, procházky, hraní společenských her) probíhaly na onkologickém oddělení. Jednorázové akce – tvořivé aktivity a tzv. výtvarná dopoledne probíhaly na 2. oddělení následné péče a onkologickém oddělení. Jednorázová akce mikulášská nadílka proběhla na 2. oddělení následné péče, plicním a onkologickém oddělení. V roce 2010 byli do projektu zapojeni 2 pravidelní dobrovolníci a 22 dobrovolníků jednorázových. Výcvikem prošlo 6 nových dobrovolníků. Dobrovolnický program přispěl ke zlepšení psychosociálních podmínek 155 pacientů na lůžkovém oddělení nemocnice, tj. 40 pacientů na onkologickém oddělení, 30 pacientů na plicním oddělení, 85 pacientů na 2. oddělení následné péče.

Personální zajištění v r. 2010:

Garant: Mgr. Lenka Motlová

Koordinátorky: Bc. Kateřina Kosová, Hana Mácová

PROGRAM PĚT P

Program Pět P je nestátní sociálně-preventivní program pro děti založený na dobrovolnické laické pomoci. Pět P v názvu znamená přátelství, prevenci, pomoc, péči a podporu. Cílem programu Pět P je doplnit stávající nabídku forem práce s mládeží o individuální přístup. Program Pět P pochází z amerického programu Big Brothers Big Sisters a v České republice se realizuje již od roku 1996.

Konference (aktivní a pasivní účast) – zahraniční + v ČR

- Dobrovolnictví v české společnosti – současnost a perspektivy. Organizátor: Klub UNESCO Kroměříž ve spolupráci s Národním dobrovolnickým centrem HESTIA Praha ve dnech 24.–25. 5. 2010 v Kroměříži. Aktivní účast – Mgr. Bohdana Břízová, Ph.D. Příspěvek – „Vývoj programu Pět P v ČR a zhodnocení jeho efektivity po 13 letech realizace“.
- Dobrovolnictví v české společnosti – současnost a perspektivy. Organizátor: Klub UNESCO Kroměříž ve spolupráci s Národním dobrovolnickým centrem HESTIA Praha. Ve 24.–25. 5. 2010 v Kroměříži. Pasivní účast – Bc. Jan Talich, Bc. Pavla Valentová

Vědecko-výzkumná činnost

Název projektu: Program Pět P

Řešitel: Mgr. Bohdana Břízová, Ph.D.

Donátor: Jihočeský kraj (Jihočeské krajské programy podpory práce s dětmi a mládeží pro rok 2010)

Název projektu: Program Pět P i v roce 2010

Řešitel: Mgr. Bohdana Břízová, Ph.D.

Donátor: Statutární město České Budějovice (Dotační program města České Budějovice na podporu sociální oblasti v roce 2010)

Publikační činnost viz OBD

Odborný a kariérní růst členů centra, rozvoj centra

- Mgr. Bohdana Břízová, Ph.D. – ukončeno v 06/2010 – Doktorský studijní program Specializace ve zdravotnictví, obor Prevence, náprava a terapie zdravotní a sociální problematiky dětí, dospělých a seniorů.
- Základní výcvik Bílého kruhu bezpečí, Organizátor: Bílý kruh bezpečí, v termínu 16.–17. 10. 2010, 6.–7. 11. 2010. Kurzu se zúčastnila a osvědčení o absolvování obdržela Mgr. Šárka Koubová.
- Pomoc obětem domácího násilí – seminář pro pracovníky pomáhajících profesí. Číslo akreditace semináře: 2007/373-SP. Organizátor: Persefona o. s. – služby obětem domácího násilí, sexuálního násilí a znásilnění. 13.–14. 9. 2010. Kurzu se zúčastnila a osvědčení o absolvování obdržela Mgr. Šárka Koubová.
- Komunikace s klientem v poradenství. Číslo akreditace vzdělávacího kurzu: 2010/151-PC/SP). Organizátor: Neziskovky.cz, o. p. s. 23. 8. 2010. Kurzu se zúčastnila a osvědčení o absolvování obdržela Mgr. Šárka Koubová.
- Vedoucí dětských kolektivů. Číslo akreditace: 2350/09-24/35. Organizátor: Česká táborská unie, o. s. Kurzu se zúčastnili a osvědčení o absolvování obdrželi Bc. Jan Talich a Bc. Pavla Valentová.
- Dramaterapie. Číslo akreditace vzdělávacího kurzu: 2007/244-SP. Organizátor: Podané ruce, o. s.-I.E.S. Kurzu se zúčastnil a osvědčení o absolvování obdržel Bc. Jan Talich.
- Znaková řeč. Organizátor: Zdravotně sociální fakulta JU. Kurzu se zúčastnili a osvědčení o absolvování obdrželi Bc. Jan Talich a Bc. Pavla Valentová.

Další významné činnosti centra, programu

Organizace konferencí, odborných setkání, realizace dobrovolnických programů, preventivních aktivit atd.

Realizace dobrovolnického programu Pět P v roce 2010

- 40 aktivních dobrovolníků, 18 nově proškolených dobrovolníků, 11 nově založených dvojic (dítě-dobrovolník);
- realizace společných akcí – 2 víkendové pobyty, 5 společných odpolední;
- zajištění odborného růstu dobrovolníků – 2 výcviky nových dobrovolníků, 12 supervizních setkání.

Mgr. Bohdana Břízová, Ph.D., Mgr. Šárka Koubová – koordinátorky pro Jihočeský a Plzeňský kraj průřezového tématu „Výchova k dobrovolnictví“ v rámci celonárodního projektu Klíče pro život

Personální zajištění v r. 2010:

Garant: Mgr. Bohdana Břízová, Ph.D.

Koordinátor: Mgr. Šárka Koubová, Bc. Jan Talich

UNIVERZITNÍ CENTRUM PRO SENIORY PATUP

Univerzitní centrum pro seniory PATUP vzniklo v roce 2001 na Zdravotně sociální fakultě JU jako nedílná součást Ústavu sociální práce. PATUP je zkratkou počátečních písmen hlavních činností a aktivit, které v centru probíhají. Jedná se o pravidelné a jednorázové aktivity, individuální a skupinovou práci se seniory. Metodika centra vychází ze zpracované metodiky Národního dobrovolnického centra Hestia Praha, tzv. Metodika integrace dobrovolnictví v zařízeních pro seniory, a vychází z podkladů a materiálů ČALS a Klubu Společnosti Parkinson v Českých Budějovicích.

Mezinárodní konference (aktivní a pasivní účast)

- „Nursing Under Northern Lights“ – organizovala Finnmark University College v termínu 30. 9.–1. 10. 2010 v Hammerfestu v Norsku. Na konferenci prezentovaly odborný poster s názvem „Occupational Therapy in Nursing Homes in the Czech Republic“ Mgr. Lenka Motlová a PhDr. Marie Trešlová, PhD.
- VII. mezinárodní vědecká konference „Problematika generace 50 plus“ – organizovala ZSF JU v Českých Budějovicích ve spolupráci s firmou Ledax, o. p. s., v termínu 21.–22. 9. 2010 v Českých Budějovicích. Na konferenci prezentovala příspěvek s názvem „Dobrovolnictví – nedílná součást psychosociální péče o pacienty seniory“ Mgr. Lenka Motlová a příspěvek s názvem „Trénink paměti u seniorů se sníženou soběstačností“. Bc. Kateřina Kosová.
- Konference s mezinárodní účastí „Pravda o zooterapii 2010“ – organizovala ZSF JU v termínu 19. 11. 2010 v Českých Budějovicích. Na konferenci přednesla příspěvek s názvem „Přínos canisterapie u seniorů s demencí“ Mgr. Lenka Motlová.

Přednášení v zahraniční, učitelské mobility (Erasmus)

Učitelské mobility (program Erasmus)

Zahraníční pobyt v rámci Erasmu – Staff training na hostující Kemi-Tornio University of Applied Sciences (Kemi, Finsko) v termínu 29. 3.–2. 4. 2010. Overall aim and objectives of the training: shadowing teaching and working with elderly people focus on occupational programmes and new social work approaches. Activities to be carried out (if possible the programme for the period): shadowing, consultations and discussion with the teachers. Expected results: use of gained information methods and approaches in social work and gerontology. Pobytu se zúčastnila Mgr. Lenka Motlová.

Učitelská mobilita v rámci programu Erasmus na hostující Prešovské univerzitě v Prešově, Slovenská republika, v termínu 19.–25. 9. 2010. Příspěvek s názvem „Aktivita ve stáří a aktivní životní styl seniorů“, „Význam aktivizačních programů v domovech pro seniory“, Trénování paměti a arteterapie v domovech pro seniory“, Reminiscenční terapie a canisterapie v domovech pro seniory“, „Univerzitní centrum pro seniory PATUP“ přednesla Mgr. Lenka Motlová.

Další zahraniční aktivity

Spolupráce a členství v mezinárodní pracovní skupině OCIN (Old Care International Network). ZSF JU zastupuje Mgr. Lenka Motlová, PhDr. Marie Trešlová, Ph.D., a prof. PhDr. Valérie Tóthová, Ph.D.

Vědecko-výzkumná činnost

Název projektu: Univerzitní centrum pro seniory PATUP

Řešitel projektu: Mgr. Lenka Motlová

Donátor: Ministerstvo zdravotnictví ČR – podaný projekt, ale finančně nepodpořen

Název projektu: Facilitating empowerment of older people in our communities (na projektu se podílely Mgr. Lenka Motlová, PhDr. Marie Trešlová, Ph.D., Ing. Jana Bártová, projekt podán prostřednictvím zahraničního oddělení)

Koordinátor projektu: Ing. Jana Bártová

Donátor: Life Long Learning Programme Erasmus – Intensive programm – podaný projekt, ale finančně nepodpořen

Publikační činnost viz OBD

Odborný a kariérní růst

- Mgr. Lenka Motlová – pokračování v doktorském studiu na Lékařské fakultě UK v Plzni, obor Sociální lékařství.
- Bc. Kateřina Kosová – ukončení vzdělávacího programu „Aktivizační pracovník v sociálních službách – Trenér paměti III. stupně“, ČSTPMJ Praha dne 27. 11. 2010.
- Mgr. Lenka Motlová, Bc. Kateřina Kosová – publikační a projektová činnost.
- Mgr. Lenka Motlová, Bc. Kateřina Kosová – přednášková činnost na národních a mezinárodních konferencích.

- Mgr. Lenka Motlová – pobyt na zahraničních univerzitách ve Finsku a Slovenské republice (výměna zkušeností, kontakty se zahraničními kolegy, výuka, zapojení do projektů, zdokonalení v AJ).

Absolvované semináře

- Seminář „Základy koučinku pro trenéry paměti“ – organizovala Česká společnost pro trénování paměti a mozkový trénink 20. 11. 2010 v Praze. Semináře se zúčastnila Bc. Kateřina Kosová.
- Seminář „Mnemotechniky – dokonalá kompenzace nedokonalé paměti“ – organizovala Česká společnost pro trénování paměti a mozkový trénink 21. 11. 2010 v Praze. Semináře se zúčastnila Bc. Kateřina Kosová.
- Arteterapeutický seminář „Hledání souvislostí – Sebevyjádření pomocí výtvarných prostředků. Aktivní imaginace jako metoda zkoumání struktury nevědomí a jeho obsahu“ – organizovala ak. mal. Kamila Ženatá v Praze 30. 6.–6. 7. 2010; 48 hodin sebezkušenostní práce ve výtvarném ateliéru. Semináře se zúčastnila Mgr. Lenka Motlová.
- Arteterapeutický seminář „Hledání souvislostí – Sebevyjádření pomocí výtvarných prostředků. Aktivní imaginace jako metoda zkoumání struktury nevědomí a jeho obsahu“ – organizovala ak. mal. Kamila Ženatá v Praze 27. 11.–3. 12. 2010; 48 hodin sebezkušenostní práce ve výtvarném ateliéru. Semináře se zúčastnila Mgr. Lenka Motlová.

Absolvované výcviky

„Výcvik v jungovsky orientované psychoterapii“ – organizovala Česká společnost pro jungovsky orientovanou psychoterapii (regionální a víkendové semináře, individuální a skupinová sebezkušenost, supervize). Výcviku se od roku 2008 účastní Mgr. Lenka Motlová. V roce 2010 získala 100 hod. skupinové sebezkušenosti a 44 hod. sebezkušenosti individuální.

Udržování kontaktu s praxí a sebezkušenost

- Mgr. Lenka Motlová – praktikování canisterapie v Domově pro seniory Máj, p. o., v Českých Budějovicích – metoda AAA (Animal Assisted Activities) a AAT (Animal Assisted Therapy) v rámci Výcvikového canisterapeutického sdružení Hafík (Třeboň).
- Mgr. Lenka Motlová – poskytování supervize pro pracovníky pomáhajících profesí v oblasti péče o seniory v Jihočeském kraji.
- Mgr. Lenka Motlová – vedení Univerzitního centra pro seniory PATUP na ZSF JU: poradenství, konzultace pro laické pečovatele a seniory, výcvik dobrovolníků, výcvik trenérů paměti, vedení kurzu tréninku paměti pro seniory 75+, prohlubování praxe a zkušeností v oblasti práce se seniory.
- Mgr. Lenka Motlová – absolvování 240 hod. sebezkušenosti (individuální a skupinovou formou) potřebné pro práci supervizora odborné praxe studentů ZSF JU a práce s dobrovolníky z řad studentů ZSF JU.

Další významné činnosti

Organizace konferencí, odborných setkání

- Konference Den trénování paměti pořádaná v rámci Národního týdne trénování paměti České společnosti pro trénování paměti a mozkový jogging (ČSTPMJ), místo konání ZSF JU dne 17. 3. 2010. Účast 65 osob (senioři, pracovníci z pomáhající profese), 6 trenérů paměti – studenti ZSF JU a dalších studentů fakulty. Koordinátorem byla Bc. Kateřina Kosová. Garantem byla Mgr. Lenka Motlová.
- Pobyt s trénování paměti pro seniory, místo konání Sv. Kámen, v termínu 14.–16. 9. 2010. Účast 14 seniorů a 5 trenérů paměti – studentů ZSF JU. Koordinátorem byla Bc. Kateřina Kosová. Garantem byla Mgr. Lenka Motlová.
- Mezinárodní setkání členů pracovní skupiny OCIN (Old Care International Network), místo setkání ZSF JU, v termínu 25.–26. 1. 2010. Účelem setkání byla příprava mezinárodního projektu Life Long Learning Programme Erasmus – projekt s názvem „SHOP“, příprava pilotní studie v oblasti péče o seniory v ČR, Velké Británii, Finsku a Norsku. Příprava projektu Life Long Learning Programme Erasmus – Intensive programm s názvem „Facilitating empowerment of older people in our communities“. Setkání se za ZSF JU zúčastnila Mgr. Lenka Motlová, PhDr. Marie Trešlová, Ph.D., prof. PhDr. Valérie Tóthová, Ph.D.
- Univerzitní centrum pro seniory PATUP je od roku 2003 kontaktním místem České Alzheimerovské společnosti (ČALS). Jedná se o poradenskou činnost v oblasti Alzheimerovy choroby a osobní konzultace. Garantem byla Mgr. Lenka Motlová.
- Zapojení Univerzitního centra pro seniory PATUP jako kontaktního místa ČALS do veřejné sbírky Pomerančový týden. Veřejná sbírka pod záštitou ČALS proběhla v termínu 22. 6. 2010 v Českých Budějovicích. Zapojeno 6 dobrovolníků. Garantem byla Mgr. Lenka Motlová.
- Zapojení Univerzitního centra pro seniory PATUP do projektu České Alzheimerovské společnosti (ČALS) Dny paměti – projekt na podporu včasného záchytu poruch paměti. Partneři projektu: Pfizer a IPSEN. Screeningové vyšetření paměti provedeno Bc. Kateřinou Kosovou u 32 klientů. Garantem byla Mgr. Lenka Motlová.
- Spolupráce v oblasti Parkinsonovy choroby s Ing. Bohumilou Šindelářovou – vedoucí Klubu Společnosti Parkinson v Českých Budějovicích. Setkávání osob s Parkinsonovou chorobou v Univerzitním centru pro seniory PATUP jednou měsíčně, přednášková činnost a výroční schůze. Garantem byla Mgr. Lenka Motlová.
- Workshop pro pracovníky Diakonie ČCE Blanka v Písku, konaný v termínu 7. 5. 2010. Workshop vedla Bc. Kateřina Kosová s názvem „Trénování paměti“.
- Výcvik dobrovolníků-trenérů paměti – organizovalo Univerzitní centrum pro seniory PATUP na ZSF JU v termínu 16. 11. 2010. Vyškoleni 6 trenérů paměti. Školení vedla Bc. Kateřina Kosová. Garantem byla Mgr. Lenka Motlová.

Členství

- Mgr. Lenka Motlová: členka České arteterapeutické asociace, Praha.
- Mgr. Lenka Motlová: členka mezinárodní pracovní skupiny „OCIN“ – Old Care International Network – aktivní účast na přípravě mezinárodního projektu v oblasti péče o seniory ve spolupráci s kolegy z univerzit z Finska, Velké Británie, Norska, Maďarska.
- Mgr. Lenka Motlová: členka a dobrovolnice Výcvikového canisterapeutického sdružení Hafik, o. s., Třeboň.
- Bc. Kateřina Kosová: členka České společnosti pro trénování paměti a mozkový jogging, Praha.

Významné činnosti

- Mgr. Lenka Motlová – aktivní zapojení do mezinárodní spolupráce a pilotní studie v péči o seniory v rámci pracovní skupiny „OCIN“ (Old Care International Network).
- Spolupráce s Klubem Společnosti Parkinson v Českých Budějovicích pod vedením Ing. Bohumily Šindelářové. Garantem byla Mgr. Lenka Motlová.
- Univerzitní centrum pro seniory PATUP je od roku 2003 kontaktním místem České Alzheimerovské společnosti. Garantem byla Mgr. Lenka Motlová.

Konference v České republice (aktivní a pasivní účast)

- Konference Den trénování paměti – organizovala ZSF JU v termínu 17. 3. 2010 v Českých Budějovicích. Na konferenci příspěvky s názvem „Trénování paměti pro seniory na ZSF JU“, „Poruchy paměti ve stáří“ přednesla Mgr. Lenka Motlová.
- Konference Den trénování paměti – organizovala ZSF JU v termínu 17. 3. 2010 v Českých Budějovicích. Na konferenci příspěvek s názvem „Metody a techniky tréninku paměti“ přednesla Bc. Kateřina Kosová.
- Konference Den trénování paměti – organizovala ZSF JU v termínu 17. 3. 2010 v Českých Budějovicích. Na konferenci workshop s názvem Praktické ukázky tréninku paměti vedly trenérky paměti Bc. Kateřina Kosová, Hana Mácová, Bc. Zuzana Zíbarová, Bc. Jitka Baštová, Markéta Skálová a Kateřina Diepoldová. Garantem workshopu byla Mgr. Lenka Motlová.
- „IV. ročník konference Senior Living“ – organizovala firma Ledax, o. p. s., ZSF JU a Fakulta stavební ČVUT v Praze v termínu 9.–10. 11. 2010 v Pardubicích. Na konferenci odborný workshop s názvem „Ukázka canisterapie pro seniory“ vedly Mgr. Lenka Motlová, Bc. Kateřina Kosová.
- „IV. ročník konference Senior Living“ – organizovala firma Ledax, o. p. s., ZSF JU a Fakulta stavební ČVUT v Praze v termínu 9.–10. 11. 2010 v Pardubicích. Na konferenci prezentovala Mgr. Lenka Motlová odborný poster s názvem „Canisterapie“.
- „Aktivizační odpoledne s dnem zdraví pro seniory“ – organizovala Městská charita České Budějovice – Komplexní domácí péče v termínu 1. 10. 2010 v Českých Budějovicích. Příspěvek s názvem „Výcvikové canisterapeutické sdružení Hafík, o. s., Třeboň a praktikování canisterapie“ přednesla Mgr. Lenka Motlová.
- „Aktivizační odpoledne se dnem zdraví pro seniory“ – organizovala Městská charita České Budějovice – Komplexní domácí péče v termínu 1. 10. 2010 v Českých Budějovicích. Workshop s názvem „Canisterapie u seniorů“ vedly Mgr. Lenka Motlová a Bc. Kateřina Kosová.
- „Setkání seniorů ve městě Rudolfovo“ – organizoval Městský úřad Rudolfovo v termínu 24. 4. 2010 v Rudolfově. Příspěvek s názvem „Trénování paměti“ přednesla Bc. Kateřina Kosová.
- Krajská konference pro nelékařské zdravotnické pracovníky a střední management – organizovala Nemocnice České Budějovice, a. s., v termínu 24. 11. 2010 v Českých Budějovicích. Na konferenci přednesly příspěvek s názvem „Dobrovolnické programy ZSF JU České Budějovice“ Mgr. Lenka Motlová a Bc. Kateřina Kosová.
- Trénování paměti – soutěž v tréninku paměti senioři versus studenti – organizoval tým studentů ZSF JU v rámci projektu KU v termínu 8. 12. 2010 v Českých Budějovicích. Příspěvek s názvem „Paměť, poruchy paměti ve stáří a význam tréninku paměti“ přednesla Mgr. Lenka Motlová.
- Trénování paměti – soutěž v tréninku paměti senioři versus studenti – organizoval tým studentů ZSF JU v rámci projektu KU v termínu 8. 12. 2010 v Českých Budějovicích. Workshop a soutěž v tréninku paměti senioři proti studentům vedla Bc. Kateřina Kosová.

- 50. studentská vědecká konference – organizovala Univerzita Karlova v Praze, Lékařská fakulta v Plzni v termínu 12. 5. 2010 v Plzni. Na konferenci příspěvek s názvem „Evaluace kurzu tréninku paměti pro seniory na ZSF JU“ přednesla Mgr. Lenka Motlová.
- Benefiční koncert – organizoval tým studentů ZSF JU ve spolupráci s Nadačním fondem ZSF JU v termínu 11. 11. 2010 v Českých Budějovicích. Příspěvek s názvem „Univerzitní centrum pro seniory PATUP“ přednesla Mgr. Lenka Motlová.
- Benefiční koncert – organizoval tým studentů ZSF JU ve spolupráci s Nadačním fondem ZSF JU v termínu 11. 11. 2010 v Českých Budějovicích. Odborný poster s názvem „Univerzitní centrum pro seniory PATUP“ prezentovaly Mgr. Lenka Motlová a Bc. Kateřina Kosová.

Klienti a dobrovolníci v Univerzitním centru pro seniory PATUP 2010

V Univerzitním centru pro seniory PATUP bylo v roce 2010 aktivně zapojeno 10 trenérů paměti (9 dobrovolníků z řad studentů a 1 akademický pracovník). Vyškoleny byly 6 trenérů paměti. Na kurzy tréninku paměti docházelo 86 seniorů (skupinová forma) a 1 klient se účastnil individuálního tréninku paměti. Dobrovolníci pracovali pod supervizí. Do jednorázových aktivit pro seniory bylo zapojeno 12 dobrovolníků. Do dobrovolnického programu v Domově pro seniory Máj, p. o., bylo zapojeno 6 studentů dobrovolníků ze ZSF JU, TF JU a z řad veřejnosti. V rámci projektu ČALS Dny paměti bylo otestováno 32 klientů, pro seniory a pečovatele bylo provedeno 26 konzultací.

Personální zajištění v r. 2010:

Garant: Mgr. Lenka Motlová

Koordinátor trénování paměti: Bc. Kateřina Kosová

Koordinátorky Dobrovolnického programu v Domově pro seniory Máj, p. o.: Bc. Štěpánka Řezáčová, Bc. Markéta Skálová

14. KRIZOVÉ CENTRUM PRO DĚTI A RODINU V JIHOČESKÉM KRAJI, o. s., ČESKÉ BUDĚJOVICE



Krizové centrum pro děti a rodinu v Jihočeském kraji (dále KC) pokračovalo v roce 2010 v ambulantní pomoci dětem a jejich rodinám, nacházejícím se v *obtížné životní situaci**, kterou nedokáží řešit vlastními či společnými silami.

Vzhledem k poptávce se naše poslání rozšířilo i na krizovou pomoc dospělým osobám. Tato služba vychází z předpokladu, že včas poskytnutá pomoc dospělému jedinci je mimo jiné dobrou prevencí rizika rozpadu rodiny či selhání v rodičovské roli.

**Obtížné životní situace:*

- Rozvodová problematika – spory o dítě, špatná komunikace mezi otcem a matkou po rozvodu, setkávání jednoho rodiče v prostorách KC
- Narušená komunikace v rodině – mezi rodiči, mezigenerační (rodiče × děti, rodiče × prarodiče)
- Výchovné problémy dětí
- Záškoláctví
- Úmrtí v rodině
- Domácí násilí
- Týrání, zneužívání a zanedbávání dítěte

Oproti roku 2009 došlo k nárůstu počtu uživatelů – bližší viz tab. 1. Počet rodin, které vyhledaly služby KC, činil 271 (v roce 2009 253).

Tabulka 1 Uživatelé podle pohlaví

Pohlaví	Počet 2010	Počet 2009
Muž	214	203
Žena	342	294
Celkem	556	497

Tabulka 2 zobrazuje bydliště uživatelů. I v roce 2010 mělo nejvíce uživatelů trvalý pobyt ve spádové oblasti Českých Budějovic.

Tabulka 2 Bydliště uživatelů

Bydliště	Počet
ČB	270
Jihočeský kraj	201
Jiný kraj	38
Neuvedeno	47
Celkem	556

Nejčastěji řešenou problematikou byly rozvodové situace a dále pak výchovné problémy. Podíl rozvodové problematiky z celkovému počtu činil 45 %. Jednotliví uživatelé někdy řešili více situací, a proto v tab. 3 není uveden celkový součet, protože je mnohem vyšší, než je počet uživatelů.

Tabulka 3 Řešená problematika

Problematika	Počet
Probíhající rozvod	56
Změna péče po rozvodu/rozchodu	43
Partnerské problémy	21
Psychosomatické problémy	11
Emoční poruchy	27
Poruchy chování	13
Školní problémy	26
Jiné	25
Syndrom CAN	21
Výchovné problémy	112
Domácí násilí	22
Konflikty v rodině	60
Reakce na traumatickou událost	26
Problémy v dospívání	11
Problémy spojené s návykovými látkami	9
Problémový styk rodiče a dítěte po rozvodu	151
Problémy sama/sám se sebou	32

Jako doplňující statistika je přiloženo rozdělení uživatelů podle věku. Velmi významně je zde zastoupena kategorie dětí ve věku do 5 let, což ukazuje na potřebu specifické práce psychologů.

Tabulka 4 Věkové složení uživatelů

Věk	Počet
0–5	132
6–10	60
11–15	51
16–20	43
21–25	14
26–30	51
31–35	67
36–40	54
41–45	35
46 a více	49
Celkem	556

15. VÝCVIKOVÉ CANISTERAPEUTICKÉ SDRUŽENÍ HAFÍK, o. s.

Výcvikové canisterapeutické sdružení Hafík, o. s. (dále jen o. s. Hafík), vzniklo v roce 2001 v Třeboni a zabývá se výukou trenérů pro výcvik terapeutických psů, přípravou canisterapeutických týmů (dobrovolníků s otestovaným psem) a především praktikováním odborné canisterapie. Sdružení se dále zaměřuje na edukační, osvětovou a preventivní činnost. Od roku 2008 je o. s. Hafík akreditovaným dobrovolnickým centrem v úseku dlouhodobé dobrovolnické činnosti.

Organizace dále spolupracuje s národním dobrovolnickým centrem Hestia, o. s., a je členem Evropské asociace pro výkon terapie za asistence zvířat ESAAT se sídlem ve Vídni.

Základními cíli organizace je provádění canisterapie jako jedné z metod podpory psychosociálního zdraví lidí všech věkových kategorií, prožitkových aktivit se zaměřením na canisterapii, provádění edukační – preventivní poradenské činnosti a poskytování odborných informací všem zájemcům o canisterapii a felinoterapii.

Sdružení se svými otestovanými canisterapeutickými týmy (otestovaný pes + dobrovolník) pravidelně a celoročně v průběhu roku 2010 navštěvovalo a praktickou canisterapii provádělo ve zdravotně sociálních a školských zařízeních v *Třeboni, Českých Budějovicích, Hluboké nad Vltavou, Veselí nad Lužnicí, Soběslavi, Bechyni, Jindřichově Hradci, Písku, Nymburce, Milovicích nad Labem, Plzni-Staňkově a v Praze.*

Dobrovolníci navštěvovali uvedené zařízení průměrně 1× týdně a dále se v roce 2010 zúčastnili integračního víkendového pobytu (28.–30. 5. 2010) a integračního canisterapeutického tábora (25. 7.–7. 8. 2010, pořadatel ZSF JU). Dobrovolníci se pravidelně 1× za 8 týdnů účastnili skupinové (či individuální) supervize. Ve zmíněných zařízeních vždy dobrovolník spolupracoval s odborníkem (případně s rodinou) na danou problematiku klienta a konzultoval s ním a s odborníky vysílající organizace průběh canisterapie.

Canisterapie byla prováděna nejčastěji u seniorů, dětí s diagnózou hyperkinetický syndrom, u osob s různými formami dětské mozkové obrny, u jedinců se smyslovým a mentálním postižením a u dětí s autismem.

Při canisterapii využívaly týmy sdružení formu canisterapie AAA (zvířaty podporované aktivity), AAE (edukace či vzdělávání za přítomnosti zvířat) a AAT (zvířaty podporovaná terapie). Návštěvní jednotky trvaly přibližně od 50 do 75 minut.

Dobrovolníci Výcvikového canisterapeutického sdružení Hafík docházeli do 24 zařízení (kde pracovali s 300 klienty, individuálně pracovali se 4 klienty v domácnosti). Aktivně se v roce 2010 do činnosti zapojilo 32 týmů (dobrovolníků s otestovaným psem). Sdružení v roce 2010 uspořádalo 55 jednorázových (prožitkových, preventivních a vzdělávacích) akcí, které zajistilo 36 dobrovolníků s otestovanými psy. V rámci uvedených 55 akcí dobrovolníci pracovali s 1 080 klienty, pacienty, studenty, dětmi a zájemci o problematiku canisterapie.



Dobrovolníci se dále zúčastnili vzdělávacích seminářů a konferencí zaměřených na:

Seminář/počet účastníků	datum
Montessori filozofie – Aktivity každodenního života, Senzomotorický materiál – zaměřený na práci s dětmi od 0 do 12 let – České Budějovice <i>(1× účastník o. s. Hafík)</i>	13.–14. 2. 2010
Metoda canisterapie ve fyzioterapii, Piafa Vyškov – Brno <i>(4× účastník o. s. Hafík)</i>	19. 2. 2010
Konference/workshop	datum
Workshop – Dobrovolník se zvířetem ve zdravotnickém zařízení, FN Motol, Praha <i>(3× účastník o. s. Hafík)</i>	12. 4. 2010
Konference – Dobrovolnictví v české společnosti – současnost a perspektivy, Kroměříž <i>(2× účastník o. s. Hafík, aktivně)</i>	24. a 25. 5. 2010
Konference – 5. TAT Symposium (Tiere helfen heilen), Víděň <i>(2× účastník o. s. Hafík, aktivně)</i>	1.–2. 10. 2010
Konference – Pravda o zooterapii, České Budějovice <i>(4× účastník o. s. Hafík, aktivně, 10× pasivně)</i>	19. 11. 2010

SEZNAM PŘIJÍMAJÍCÍCH ZAŘÍZENÍ:

Skupinová a individuální (canisterapie, canisedukace a canisaktivity)

- Domov pro seniory Máj, České Budějovice
- Domov pro seniory, Třeboň
- MŠ Sluníčko, Třeboň
- Domov Libnič a centrum sociálních služeb Empatie (chráněné bydlení), České Budějovice
- Centrum pobytových a ambulantních sociálních služeb Bobelovka, Jindřichův Hradec
- Diakonie ČCE středisko Rolnička Soběslav
- Domov pro seniory, Soběslav – canisterapie
- Domov pro seniory, Soběslav – felinoterapie
- Centrum Arpida, České Budějovice
- MŠ pro děti se sluchovým postižením, České Budějovice
- Mateřská škola speciální, Dlouhá, Č. Budějovice
- DDÚ, DDŠ Šindlovy Dvory, České Budějovice
- TEP, centrum sociálních služeb, Veselí nad Lužnicí
- Domov pro seniory, Hluboká nad Vltavou
- Domov pro seniory Dobrá Voda, České Budějovice
- Domov pro seniory, Bechyně
- Dětský domov a speciální školy, Písek
- Denní a týdenní stacionář Duha, Písek
- Domov pro seniory Světlo, Drhovele – Písek
- Speciální mateřská škola, Nymburk
- Domov Mladá, Milovice nad Labem

- Dům dětí a mládeže – Karlínské spektrum, Praha
- Dětský domov Staňkov, Staňkov u Plzně

Z uvedených informací vyplývá, že došlo k výraznému rozvoji činností sdružení a zároveň ke zvýšení úrovně realizovaných aktivit. Sdružení dále vydalo v průběhu roku 2010 dva podrobné informační bulletiny a informační leták, které jsou primárně určeny pro přijímající zařízení, dobrovolníky a klienty.

Občanské sdružení Hafík je také v roce 2010 nadále jedinou organizací v ČR, která je členem ESAAT (European Society for Animal Assisted Therapy – evropské zastřešující organizace pro výkon terapie za asistence zvířat).

Občanské sdružení Hafík je dle parametrů ESAAT jedinou akreditovanou organizací v ČR, jež je kompetentní pro přípravu a vzdělávání canisterapeutických týmů. Dále sdružení navázalo spolupráci s organizacemi, které se zabývají problematikou canisterapie na Slovensku (Bratislava, Prešov).

Sdružení na většině svých aktivit velmi úzce spolupracovalo s Centrem zoorehabilitací, jež je součástí Ústavu sociální práce na Zdravotně sociální fakultě Jihočeské univerzity v Českých Budějovicích.

Tato publikace neprošla jazykovou úpravou.
Za věcnou a jazykovou správnost díla odpovídají autoři.

VÝROČNÍ ZPRÁVA O ČINNOSTI 2010

Jihočeská univerzita v Českých Budějovicích
Zdravotně sociální fakulta
Tisk: Vlastimil Johanus Tiskárna
1. vydání, 2011